工商晚報

The Kung Sheung Evening News

中華民國僑務委員會登記證台敘新字第壹式壹號
中華民國內政部內銷登記證內版台報字第零零陸號

督印及承印：工商日報有限公司
香港灣仔分域街十八號

各部電話
編輯部：二七零七零六
採訪部：二八零零八七 二七三四九二 二八二五四零
營業部、廣告部：二七九三零七 二八零七零八
社長室：二八二四五五
總編輯：二七五零五六
經理室：二七七二六一
中區辦事處：二式五四九五 二式一式三八

電報掛號二零七五五 郵箱六二一號
出紙兩大張售價式毫
（新聞紙第一一五八零號）

●本報每份仍售式毫●

四匪斬傷護衛截劫 閃電掠去十三萬元
稍後在中區尋獲賊車及鳥槍

【本報訊】港島灣仔今晨又發生一宗械刼糧車案，香港安全護衛會之一架解款車被刼去十三萬六千餘元；一名護衛員被刺傷。

事發於今晨九時卅分。編號BC五七七之香港安全護衛會深藍色解款車，由中環滙豐銀行提取一筆款項後，駛至軒尼詩道二十五號東亞大樓前停下擬把該款項交往上址五樓之香港服務公司。

當時該解款車內有三名護衛會職員，包括一名司機，兩名護衛員，其中一護衛員持有一鳥槍，在抵上址時，司機仍留在車內，兩名護衛員則帶同載着該批款項之錢箱進入大廈內。

當該兩護衛員行抵大廈電梯前時，旁邊突然閃出兩名年約三十歲之男子，向該錢箱撲去。同時梯間又有另兩名男子奔下，加入搶刼行列。四名匪徒中，其一持有利刀，不由分說即向護衛員斬去。兩名護衛員見狀，乃傾力與匪徒抵抗，糾纏間一護衛員左手被斬傷。而四匪中之一男子突由身上掏出一類似手槍之物件，喝令兩護衛員停止抵抗，並搶去錢箱及護衛員之鳥槍。

匪徒得手後，即擁出大厦，乘坐一輛編號BC五一〇九之黃色私家車向中環方面逃去。護衛員乃立即致電報警，並將傷者送院救治。

稍後時間，警方在干諾道中五十九號前找獲該輛賊車，並在車上發現該支鳥槍內有三顆子彈，惟匪徒已逃去無踪。

據悉：被刼之錢箱內有款項十三萬六千七百六十六元，為香港服務公司委託香港安全護衛會解送之糧款，由於四名匪徒能預先埋伏於東亞大厦電梯前及梯間，而因警方懷疑刼匪對該公司之出糧情況可能頗為熟悉，惟現時尚未有任何人被拘捕，警方對此案正加緊調查中。

受傷護衛員吳叔慈目前仍留在醫院中，手部被斬傷，五十一歲。

警方目前正追緝該四名匪徒下落。

該四名匪徒，第一人年約卅歲，身高約五呎七吋，身材瘦削，長髮，當時身穿淺黃色西裝，白恤衫，操上海口音，手持菜刀。

第二人年約卅歲，方臉，西裝，未結領帶，操本地口音；第三、第四人則面貌未詳。

疑被刼匪利用作為「散水」的汽車，後在干諾道中一地盤內發現。左圖為警方指模專家在車外掃指模；上圖為在被去護衛員之鳥槍掃指模。（本報記者呂智明攝）

械刼現場傳眞

灣仔軒尼詩道二十五號東亞大樓，今晨發生刼案。四名持械匪徒行刼三名送運糧款的香港安全護衛會護衛員，打傷其中一名護衛員，掠去糧款十多萬元。乘私家車逃去無踪。上圖為刼案發生後之現場情形。左上圖：被刼的其中一名護衛員向警員講述被刼經過；左下圖：與刼匪糾纏被弄傷手部的護衛員，由救護人員包裹傷口。（本報記者葉志廣攝）

小評
談政府借錢官員買車

政府為了公務人員，上班下班的方便，向有貸款與公務人員購置汽車的計劃。據消息，去年以低息貸款與公務人員購置汽車的款項，多達五百七十多萬元。

政府為了照顧公務人員，原訂有多項免息貸款，分期償還的辦法，這是無可非議的事。但在政府多方設法減少私家車的使用，以和緩交通擠迫的今日，而政府却鼓勵公務人員去購買私家車，這就難怪香港汽車會發言人，指為「祇許州官放火，不許百姓點燈」了。

關於公務人員貸款購置辦法，據瞭解：所有外地工務人員，是無條件一律全數照借；本地公務人員，如因職務上需要——例如居住市區而公作地點在新界或郊區等，亦可申請貸款，亦必可照借如儀。貸款可分期償還，目前利息為七厘，而在二月以前，祇是四厘。

同時，高級公務員，停車是免費的，如因公使用，即使停在收費之停車位時，也可以申請領回泊車費。這使人想到政府的限制車輛使用政策，祇是對市民而非政府人員。如此措施，不祇有欠公平，抑亦與政府交通政策相背。

為節電省能源，總督府減少用電率，比一般商店及住宅為多，這一個最好的表率，希望當局對貸款與公務人員購車一節，考慮暫時停止施行。

生活緊張不勝壓迫 十年來黐線者倍增

【本報訊】本港居民因生活緊張之壓力，與及種種其它因素影響而患精神病者，十年來竟增加數倍。惟精神病醫療設備之增進，亦為病人紀錄增多之一原因。

據統計：心理衛生服務診治精神病人，去年門診人（次）數是一〇三三六九名，留醫病人六六〇〇名。一九六四年時，門診病人不過二二四四六名，留醫病人三九二〇名。

以門診病人言：一九六七年六六一三一六名比一九六六年之四一一三六名增加比率最大，其次為一九七二年之之九七五四六名比一九七一年增一萬多名。

有關當局承認，上述數字並不代表整個眞相，因仍有許多病人，基于恐懼，無名及此病之不好名聲，而未求醫；同時亦有部份由私人醫生診治。因此，具見患精神病之居民，數目相當驚人。

至於街頭經常有精神不正常之人出現，而未見當局將其送入醫院。據報：原因之一，係與心理衛生法例有關。因法例規定，除非認為有危險，否則不能違及其意願扣留於醫院，強迫其接受治療。

郭瑞燕案被告再提堂

【本報訊】星加坡少女郭瑞燕被綁票案，八名被告今日在新蒲崗裁判署再過堂，控方由九龍城警署高級督察劉振聲，向法庭申請將案情押後審訊，等待律政司之指示。八被告無須答辯。

第二被告黎仲偕及第三被告李蔭宗今晨由其代表律師要求以現金一萬五千元及人事一萬五千元担保外出，惟控方鑑於此案尚有二名主要嫌疑犯尚在逃，恐怕二被告會棄保潛逃，因而要求法官拒絕二被告保釋外出。

據悉：此案可能會提至高等法院提審，相信還押時間不會過久。

八名被告：㈠鄭某，十六歲，學生；㈡黎仲偕，廿歲，文員；㈢李蔭宗，廿歲，學生；㈣夏啓明，廿歲，賣雞小販；㈤廖方添，十七歲，無職業；㈥龔錦榮，廿歲，無職業；㈦鄭坤瑞十七歲，無職業；㈧吳某，十六歲。

控罪：㈠指控第一及第二被告在三月十三日與在逃者在九龍地區刼羅明超一只手表及郭瑞燕九十元；㈡指控各被告同日與在逃者在九龍地區綁架郭瑞燕。

另有五案件亦是控此案其中五名被告，控他們為黑社會會員。

第一件案告第四被告羅啓明，指其於三月廿八日身為和勝和黑社會會員。

第二件案係告第一被告鄭×，指其於同日身為黑社會聯英社會員。第三件案告第三被告李蔭宗同日身為和勝和會員。第四件案告第五被告廖方添同日身為和勝和黑社會會員。

第五件案控第六被告龔錦榮同日身為黑社會和勝和會員。

另批刼粮車疑匪 今晨在法庭過堂

【本報訊】四名嫌疑於上月卅日用糊椒粉及鐵鎚截刼糧車之男子，迅即被警方捕獲落案，今晨在中央法庭提審。

四名被告男子：㈠蔡紹全，廿四歲，無職業；㈡李國光，廿三歲，無職業；㈢譚洪，廿三歲，小販；㈣莫細珠，二十六歲，地盤工人。同被控於本年三月卅日在九龍登咸道天橋近加士居道附近，刼去男子張超現款三萬四千九百元。法官在聆聽案情後，宣佈押後七日繼續審，被告等交由警方扣押。

案情指出：上月卅日，一輛煙草公司糧車駛抵上址時，後面之私家車突然扒頭停下，逼使該糧車緊急停車，私家車上跳出四名男子，分別用鐵鎚擊破糧車之玻璃及用糊椒粉撒向司機，然後取去車內一筆款項。四匪從得手後又跳回私家車逃去。

與未成年少女造愛 事後又索「揼保費」
黑底男子判獄一年

【本報訊】一名男子與未成年少女發生性行為並向該女勒索揼保費，及身為黑社會會員，今晨在南九龍法庭提堂，被告認罪。法官鑑於被告曾有一次打刼案底，重判其入獄一年。

被告譚志偉，廿一歲，被控三項罪名：㈠去年十二月十六日與一名十四歲未成年少女發生性行為；㈡本年三月十七日向該名少女勒索港幣一千元作為「揼保費」；㈢本年三月卅一日身為十四K三合會會員。

今日天氣預測

吹和緩北至東北風，下午空曠地方風勢新清，初時密雲，下午部份時間有陽光，最高溫度可升至攝氏表十八度。

中午十二時天文台錄得室外氣溫為攝氏表十五度，濕度為百分之六十八。

三十四人投訴 期貨買賣被騙

【本報訊】直接受灣仔一美商商品期貨交易機構打擊之居民，現已增至三十四人，彼等向警方投訴，共投資一四六一七零零元，而應獲收回之數目則為二二七九七零零元。

警察商業犯罪調查部已將居民投訴及調查所得，正式知會美國總領事館，俾其考慮採取適當之行動。警方謂：美領館對此事已與該部門保持密切連絡。

美國當局已調查此事，但將九百萬元滙往美國後離港之四名美國人，加州政府現仍未知其下落。

漁船港外遇險 當局呼籲救援

【本報訊】海事處現正向港外船隻發出呼籲，如有任何船隻發現一艘漁船在本港東北偏北一百六十里外附近漂浮時，予以協助救援。

該艘漁船是於昨晚被一艘在來港途中的丹麥船隻發現在上述地點漂浮，該漁船由於船舵折斷，無法把舵，而在海上載浮載沉，但由於當時正下大雨，波濤洶湧，該艘丹麥船隻雖曾多次嘗試以纜纜拯救該艘漁船，但纜纜折斷，拯救未果。該艘丹麥船隻惟有駛抵本港後，向海事處報告。

海事處雖曾以電訊與該艘漂浮的漁船連絡，但由於太多電波干擾關係連絡未果。故海事處現向各船隻呼籲，由於該處能見度甚差，故任何船隻駛經上述地點附近時，須提高驚覺，在可能情況下，給予該艘漁船援助。

皇家護士學院主席揭露
海外在英國學護受虐待 院方既濫用又不准離去

【本報訊】皇家護士學院的評議會主席荷達在英國報章上指出：英國的海外學護現正被當地的醫院濫用及阻止她們離去。

荷達表示：由於英國護士缺乏，當護士從海外各地申請到英國學習護士學時，她們在進入一家醫院後，便很難離開。而當地很多醫院及護士學院亦透過介紹所吸取海外學生，該等介紹所從中收取介紹費而牟利。

雖然荷達並未指出來自香港的學護遭受到此等待遇，但一位曾在倫敦一家醫院工作過的女護士指出：現時大部分的護士均對在加拿大醫院工作較英國有興趣，由於在英國醫院工作時，護士們常被作為女傭使用，她們須多做一些如替病人倒水等原本應是女傭所做的工作，而當她們打算離開時，會遭到院方多方的阻止。

本報今晨特就此事向教育師署海外留學組詢問有關情形及他們的意見時，該組發言人表示：海外留學組及其在倫敦的辦事處並無接獲學生們此方面的投訴，該組祇是負責指導學生們如欲出國就讀時，他們所應具有的資格及條件，至於上述消息，他們並無意見，可能並無涉及香港留學生。

金像獎今晚揭曉

【荷里活一日合眾國際社電】票房紀錄一路領前，內容描述邪魔附身的「祓魔人」，最有希望在星期二晚上舉行第四十六屆週年金像獎頒獎禮中，囊括多項金像獎。

熱門的金像獎最佳男主角人選有去年的最佳男主角馬龍白蘭度、積林蒙（救虎出生天）、阿拔仙奴（西比高）、積尼高路遜（最後詳情）和羅拔烈福（賊公計狀元才）。

以「巴黎最後的探戈舞」一片被提名為最佳男主角候選人的馬龍白蘭度，沒有透露他會否出席今年的頒獎禮。

前曾奪得奧斯卡最佳女主角金像獎的巴巴拉史翠珊，今次亦是熱門人選，她也沒有透露會否參加頒獎禮。

提名競選第四十六屆影藝學院的奧斯卡金像獎的電影和演員名單已在二月十九日宣佈；在今晚揭曉，提名競選最佳女主角金像獎的有：上圖：（由左至右）「祓魔人」的艾蘭貝絲坦、「階級的接觸」的格蓮黛積遜、「俏郎君」的巴巴拉史翠珊、「夏顧多夢」的鍾活華、「灰公主自由」的瑪莎梅遜。

提名競選最佳男主角金像獎的有：下圖（由左至右）「救虎出生天」的積林蒙、「巴黎最後的探戈舞」的馬龍白蘭度、「老千計狀元才」的羅拔烈福、「圈套」的阿拔仙奴、「最後報告」的積尼高路遜。

角逐最佳女主角金像獎的女演員另有「灰公主自由」的瑪莎梅遜、「夏顧多夢」的鍾活華、「階級的接觸」的格蓮黛積遜和「祓魔人」的艾蘭貝絲坦。

提名最佳電影的有「祓魔人」、「老千計狀元才」、「美洲粗刻畫」、「狂哭細語」、「階級的接觸」；而「祓魔人」、「老千計狀元才」兩片則同時獲得十項金像獎的提名。

主持金像獎頒獎禮的電影界名人有大衛李衛、畢雷諾斯、舜侯斯頓、戴安娜和絲。

在頒獎禮揭幕時作歌舞獻演的有去年以「歌廳」一片獲選最佳女主角的影后麗莎明妮莉妮。

演唱被提名最佳歌曲的將有康妮史提芬絲、柏姬李、戴安嘉僕和電視明星泰利沙華拉斯。

在富麗堂皇的洛杉磯音樂中心主持頒獎的將有伊利沙白泰萊、徐娑、眞基利、安瑪嘉烈、蘇珊希活等人。

要求修改參加共市條件 工黨政府在祇會議提出
巴黎斷言不能接受

【盧森堡一日美聯社電】法國於星期一日坦直告知英國，對其企圖修改參加歐洲共同市場的條件，是「不能接受」的。

法外長在共同市場部長會議中採取了強硬立場，時間在英國外交部大臣卡拉漢向會議提出，要求重談英聯邦加入共同市場的一系列條件後不久。

誓言要使英國在共同市場中獲得較好條件是工黨上月進行競選時之黨綱之一，工黨在那次選舉中推翻了保守黨政府。

卡拉漢於星期一日告知其他九國共同市場會員：「我慎重聲明我不希望舉行一個退出共同市場的談判，我們不是請求周濟，我們是在覓取一個公平的交易。」

左伯特是第一個部長對其置評。他告會議：「我們認為沒有必要為了要維持英國的會員資格而再付一次附加的代價。」

英國的部長說：英聯邦的新少數黨政府要修改進入共同市場代價昂貴的共同農業政策，它的預算制度，以及它的經濟等貨幣聯盟的制度。

他說任何英國所羸得的新條件將交給英國人民，以便對加入共同市場為會員作最後的決定。不管是進行一次普選；或是進行一次公民投票。

卡拉漢的演詞內容並不令人感覺意外。因為英國的要求的形態早已在意料之中。

他說：「我們將作誠懇的談判。如果我們能獲得合適的條件，我們將交給我們的人民來批准。但如果我們失敗，我們將向我們人民解釋，為甚麼我們認為條件不能接受，並與之商榷談判英國退出共同市場之可取之處。」卡拉漢說得很清楚，如果談判遭拒絕或破裂，工黨政府將不認為英國所受共同市場的義務所束縛。

大地旅運社
華豪待招道公價訂
廿年如一日好服務

曼谷芭他耶
超級豪華遊 $1,550
住律實他尼及海景大酒店
4月11.25日 5月15日
6月12日
遊客組 $1,250
4月20日 5月5日
6月8日
李清總經理
徐主任領隊

泰馬星
特級豪華(VIP)組
夜總會・乳猪席・豐富
十天$2,980
泰馬星七天 $2,670
4月11.28日 5月10.26日
6月6.21日
余主任領隊

台灣
環島九天遊 $1,980
復活節五天遊 $1,600
漫遊橫貫公路
4月6.11.12.27日
5月11.25日
6月15.29日
黃主任領隊

鹿兒島
七日$2,770
4月8日特別班日航
東京 大阪 七天$2,770
4月5.11.27日
5月5.25日
6月8.22日
7月14.21.27日
洪領年領隊

各團名額有限 簽證快捷妥當
代售廉價機票 假日照常辦公
章程備索 歡迎電詢
中環萬宜大厦120——124室
電話：H238643 H233257 H233260 H227471

工商署長詳細研究此等成本增加之情況後，認為汽水加價，亦屬合理。

有關汽水加價的消息，因加價幅度尚未明確，本報記者昨晚先後向本港多間辦館及士多詢問有關汽水加價詳情，甚多飲料由今日起全部加價一角，甚至連按餘費亦由兩角加至三角。

據一項傳說，各類汽水均將一律加價，大瓶加二角、小瓶加一角。

美空軍計劃局長透露 考慮在印度洋基地 派駐載核彈轟炸機

【華盛頓一日路透社電】美國空軍部計劃局局長羅維格今日透露，美國空軍部正在考慮派駐有載射核武器能力的X一一一式轟炸機於印度洋狄高加西亞島建議設立的基地。

這種搖翼式飛機能載射原子武器，並是空軍部所有現役飛機中最新型的戰術轟炸機。

當一個參議院小組委員會聆訊關於國防部在這英屬小島上擴大海空軍各項設施的分起爭論計劃時，這種具有五千六百哩續航力量的戰術轟炸機可能派駐在狄高加西亞島上一事因而提出討論。

羅維格少將說：如果印度洋沒有一艘美國航空母艦而欲以另一種設備來代替，則可以在這基地派駐F一一一式機半中隊的。一中隊的F一一一式機正常是有十六架。

羅維格在參議院主理軍事建設事務的撥款小組委員會講話，他重申國防部否認計劃派駐B五二戰略轟炸機於狄高加西亞島，他說：該島上機場計劃延長的跑道仍然過窄，濶度祇有一百五十呎，而B五二機翼的外架則濶一百四十八呎。

蘇聯石油政策莫測高深 敎唆阿對美禁油 私下則供油予美

今年以來已輸出千五萬加侖

【紐約一日法新社電】海關文件的研究透露，在阿剌伯解除禁運之前，俄國大量蘇俄石油於本年到達美國東海岸。

遺研究報告指出，自本年初以來，單就汽油一種來說，已有一千五百五十千萬加侖，運抵美國，足供二萬三千輛汽車一年之用。

阿剌伯産油國家於去年十月禁運石油到美國，這禁運行動是於本年三月十八日解除的。蘇俄石油運往美國是在蘇俄公開鼓勵阿剌伯國家維持禁運石油到美國之時。運油到美國是有幾種方法的，其中之一是利用運美國小麥到蘇俄的同航船隻。此外，懸掛希臘或美國旗的運油船最近載運蘇俄石油到紐約或新澤西的港口，有若干運油船是懸掛蘇俄旗的，但國務院人士強調，這些船隻的船員不是蘇俄人。

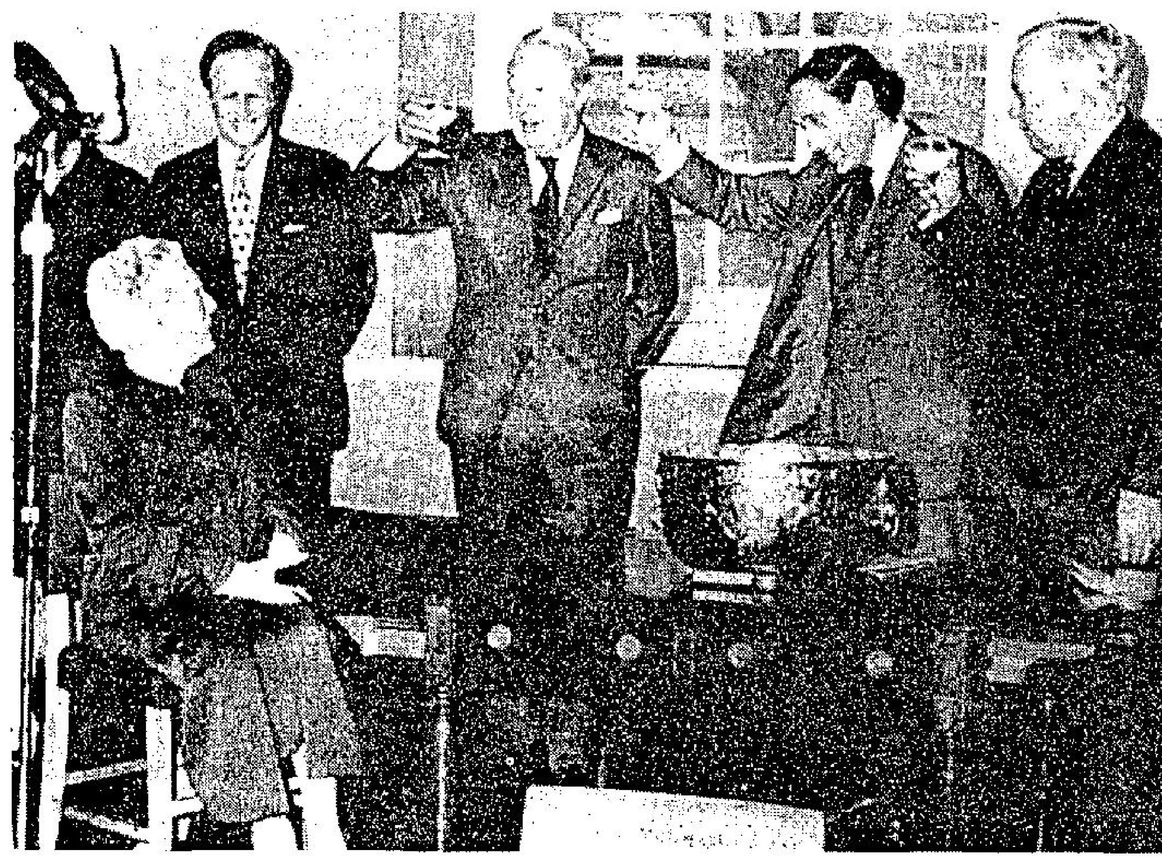

四月一日，邱吉爾爵士夫人慶祝她八十九歲生辰，威爾遜首相（右）、自由黨領袖賀普及保守黨領袖希斯，一同舉杯致賀。他們在倫敦白宮「宴會堂」舉行慶祝儀式，同時發起邱吉爾百年紀念一項籌募呼籲，爲「邱吉爾紀念基金」及「劍橋邱吉爾學院」籌欵一百萬英鎊。左邊是邱吉爾夫人的孫。（合衆社）

台塑造孔子銅像 將運往加州展覽

【台北一日法新社電】一尊巨大的孔夫子銅像將於不久由船載往加州的聖約瑟，裝置該地佔地五英畝的中國文化公園。這尊十八呎高，以大理石爲台基的銅像，是由國際獅子會的中國會員捐贈。

台灣孔、孟學會主席陳立夫將於七月前往聖約瑟，參加這尊巨像的揭幕禮。

恐懼失去中東立足地 俄可能支持阿剌伯 提出苛刻和平條件

【倫敦一日合衆國際社電】一名資深的共黨外交人員今日稱：蘇俄恐懼它會失去它在戰略性的中東區幾經艱辛爭取得來的立足點，並決心不被比它做得更爲成功的美國，掩蓋得黯然失色。

他稱，蘇俄在中東的政治，軍事和金錢投資，其所付出的太多，實在使克姆林宮不能失去它在中東立足點的危險。

他又稱，預料蘇俄領袖在未來的中東發展中，將需花很大的力氣，來爭取他們的立足點。

蘇俄領袖認爲，自中東戰爭以來的局勢發展，已令他們的立足點受到侵蝕。

這可能意味蘇俄將會支持阿剌伯提出苛刻的和平條件，例如叙利亞現時所提出的和平條件，及在即將舉行的日內瓦和平談判作和平的最後解決時採取強硬的立場。

該名外交人員稱，蘇俄感到不安的理由，是埃及的沙達總統轉採反蘇俄的立場，而美國對埃及的影响力則愈來愈大。

沙達和克姆林宮領袖之間究竟是怎樣的一回事，迄今仍未有詳情透露，但沙達曾在上週充份的暗示，埃及和蘇俄之間的關係有重大的危機存在。

蘇俄曾企圖恢復它和埃及一度非常密切的結盟關係，但當外長葛羅米柯在最近訪問埃及時，却失望而還。蘇俄認爲，埃及已從它的擁抱中，投入美國的懷抱，而美國的援助可能更進而結合了美、埃兩國的友誼。故此，蘇俄到其時將發現它在付出估計六十億至七十億美元的武器和援助後，却可能連它希望在埃及取得運用戰略利益的機會也微乎其微時，便被排擠出局。

由於情形如此，據說蘇俄現時正設法另以他途，更緊的掌握住埃及，並利用叙利亞來做克姆林宮爲其中東立場所作奮鬥的直接工具。

伊拉克是埃及之外蘇俄所致力爭取的另一目標，而蘇俄過去在伊拉克亦從事它的活動，建設伊拉克爲它的一個支持據點，而伊拉克已使蘇俄在波斯灣有了一個重要的出口，這正是蘇俄外交政策的一個重要目標。反之，對於伊拉的鄰國伊朗，對俄則希望經常向它作警戒的注視。

但伊克拉境內的庫德族最近的活動，却使親俄的伊拉克政權受到壓力，反對蘇俄爲此而引以爲憂。

阿石油部長日內開會 討論聯大能源會議 阿國應採取的政策

【開羅一日路透社電】據「金字塔報」稱，預料阿剌伯石油部長將於未來數日內在日內瓦舉行一個特別會議，討論他們在聯合國大會下週舉行有關世界能源危機問題的特別會議時所採的戰略。

該報在昨日沒有引明該項報導的消息來源，而埃及及官員在今日亦未加以任何的評論。

阿剌伯石油部長在上月初曾於維也納舉行的會議並決定解除對美國的石油禁運，而利比亞和叙利亞則拒絕同意，在當時，阿剌伯石油部長並決定在六月再次在開羅舉行會議檢討他們的決定。

現時不清楚利比亞否參加建議舉行的日內瓦會議，抑或它會否遵使其他阿剌伯石油出產國家採用它的計劃，利比亞在三月二十三日宣佈實行它的三價石油制度。

根據革命指揮委員會宣佈利比亞的計劃，回教國家將獲得最佳待遇的石油價格，而發展國家，願意以科技知識和居次的武器供應利比亞的國家亦可獲得稍爲優待的石油價格。

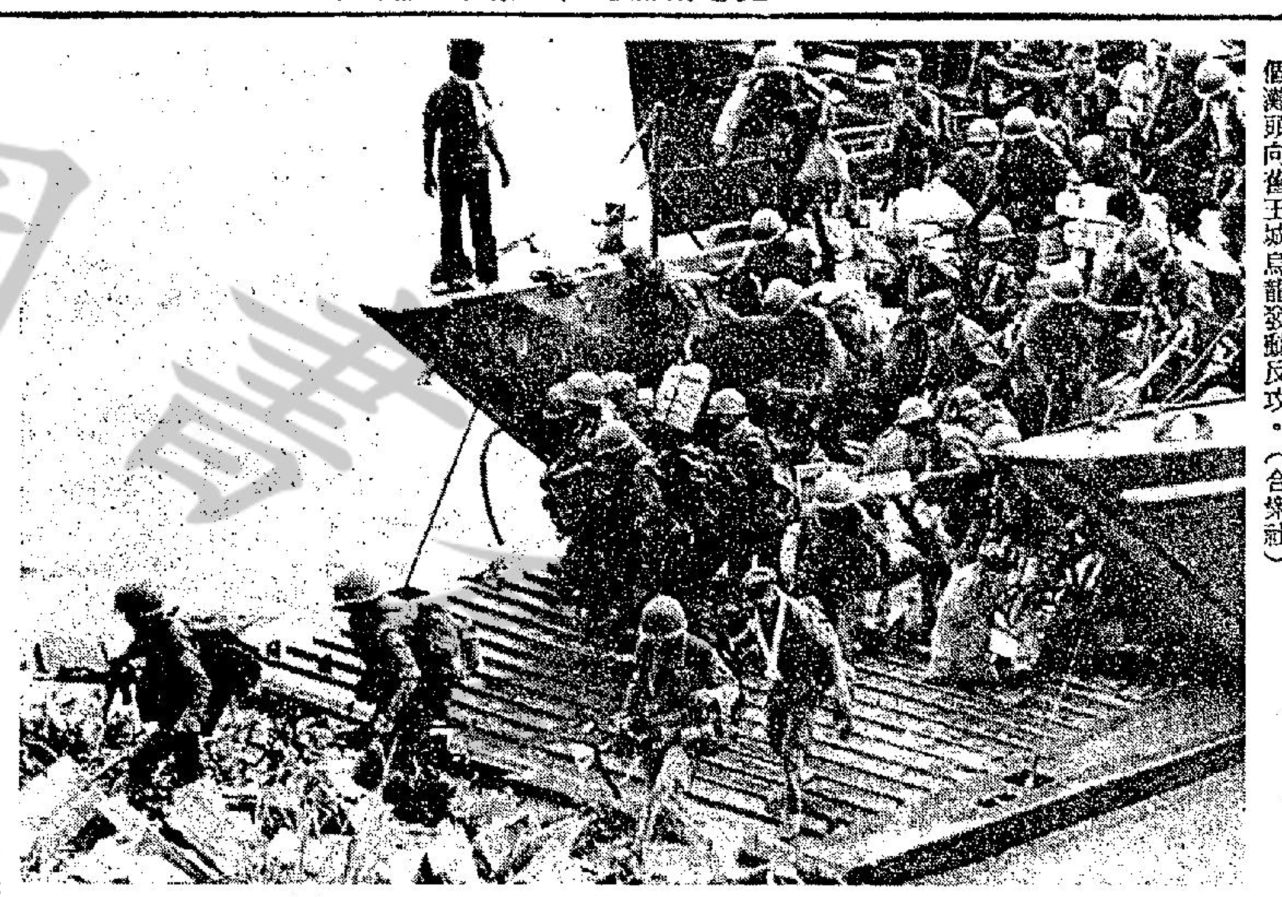

三月二十九日，高棉政府軍在當東（譯音）離開他們登陸艇登上一個灘頭向舊王城烏龍發動反攻。（合衆社）

高棉親共總司令稱 在高棉戰爭中 絕不考慮妥協

【北平一日路透社電】高棉的親共軍隊總司令喬森潘今晚在北平的一個盛大宴會說：在高棉戰爭中，他不考慮任何的妥協行動。

在這裡官式訪問的喬氏指摘美國及其在諾爾總統管治下之金邊政府正在採用例如虛僞的停火、虛僞的談判及虛僞的和平等惡毒詭計。

他說：美國仍在指導金邊政府的戰爭努力，有喬裴民政服務之軍事顧問三千五百人。

喬氏稱：華盛頓計劃在本年底以前增加顧問人員的數目至一萬名，並補充說：因此，他的軍隊將繼續戰略直至全部勝利而後止——這是意味美國的完全撤出高棉包括停止給予金邊援助在內。

總理周恩來在宴會致辭，他答應在高棉人民之反美國侵略鬥爭中，中共將繼續予以全力協助，但未說明採取何種援助方式。

基卿蜜月別墅 保安工作森嚴 昨會晤墨國外長

【墨西哥亞加普科一日路透社電】警察今日加強守衛一間別墅的週圍，美國國務卿基辛格及他的新婚太太正在該處度蜜月。

另八名警察加入保安工作。原來的保安部隊主要是美國的秘密人員。自上星期六基辛格與妻子南絲．麥金斯小姐抵達此間以來，他們一直在身邊拱衛著。

墨西哥外長拉巴沙，昨晚剛結束往古巴的三日訪問返國。他曾與卡斯特羅總理會談，今晚將在此間會晤基辛格。

拉巴沙對記者謂：「我要歡迎我的朋友兼同僚」。

觀察家謂：拉巴沙可能向基辛格簡述古巴的最近態度，有關該國與美國和解的可能。

美國務院周一宣佈 美埃即將重開駐對方領事館

【華盛頓二日美聯社電】國務院星期一宣佈：美國將於五月間重開駐亞歷山大的領事館，而埃及屆時亦將重開紐約的領事館。

一九六七年「六日戰爭」期間，埃及與美國斷絕外交關係，兩國的領事館遂遭關閉。本年二月二十八日，兩國恢復邦交，打破七年來的僵局。

國務院新聞官約翰．金星期一聲稱：美國決定重開亞歷山大的領事館，是「鑑於兩國恢復邦交後，經濟、商業及其他活動，逐漸增加。」

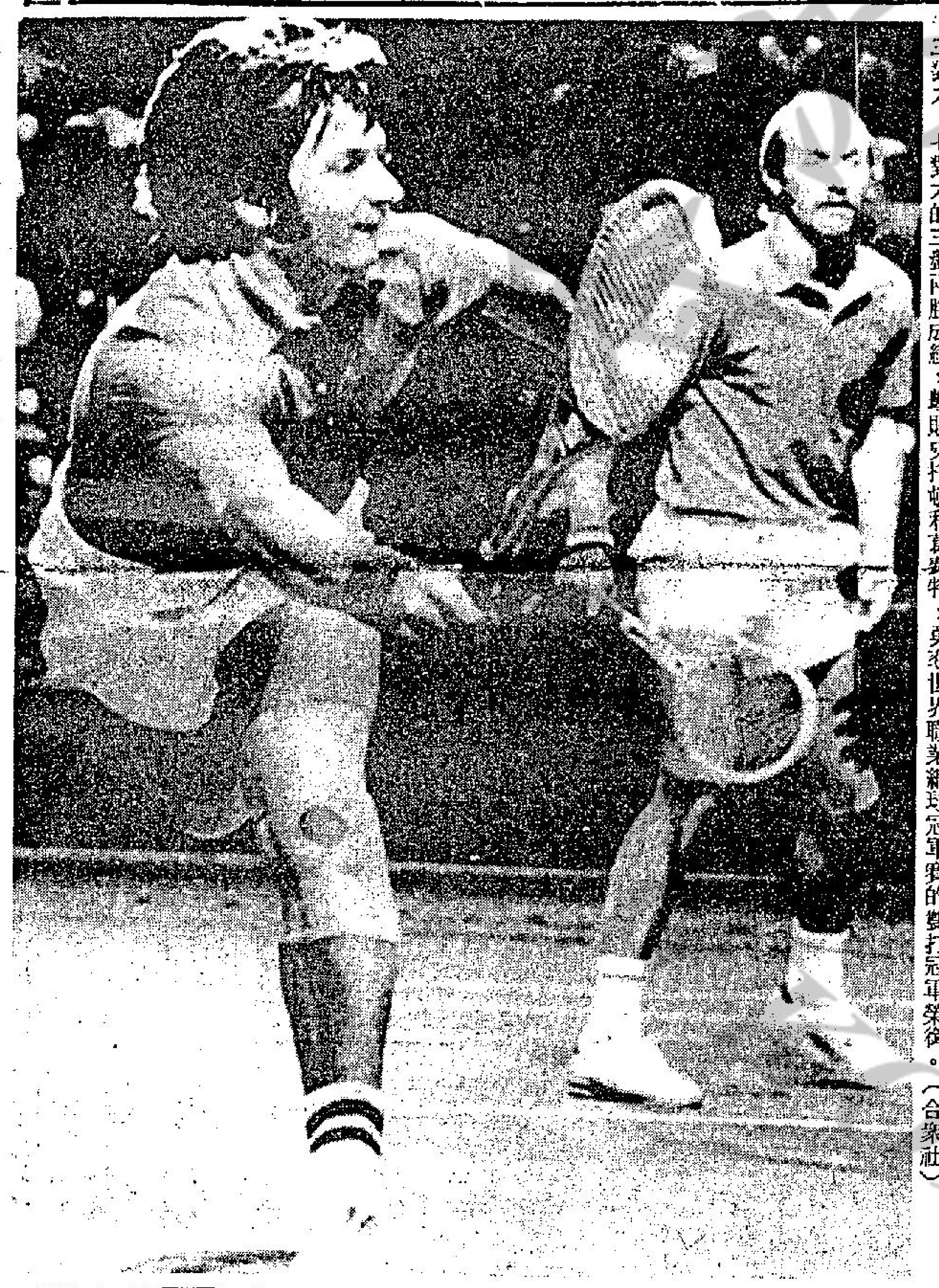

四月一日在亞特蘭大，當路特茲搶前迎球拍去時，他的拍檔史密夫則凝視來球，結果路特茲和史密夫兩人以六對三、三對六、七對六的三盤兩勝成績，擊敗史托頓和葛費特，勇奪世界職業網球冠軍賽的雙打冠軍榮銜。（合衆社）

衣索匹亞情況混亂 警員叛變學生騷動

【阿的斯亞貝巴一日路透社電】據傳抵此間的報導謂：在山上的哥巴鎮，今晚爆發槍擊事件，警員們背叛了他們的長官。

初步報導稱：經過激烈的槍戰後，警察把他們的長官鎖起來。該鎮是卑利省的首府，位於阿的斯亞貝巴東南二百哩。

報導謂：警員已佔據了警察總部，以及鎮內的庫房及市政辦事處。相信哥巴鎮的警員是要求革除高級警官，爭取更高薪酬及改善工作環境。

【阿的斯亞貝巴一日路透社電】學生今日與警察在阿的斯亞貝巴發生衝突，他們拒絕上課，並以石塊襲擊學校建築物。頭戴鋼盔的防暴警察以木棒驅散他們。

稍後時，集結在總理麥哥能的辦事處前面，高呼罷免他的口號，又手持模倣的絞刑架。

另一羣人則前往國防部示威。他們是從昨晚國防部長阿比比中將的聲明中，獲志軍隊中叛離份子試圖推翻政府的陰謀，已遭挫敗。

各宗示威事件，大致並非狂暴。警察處置的手法，亦算溫和。當警員揮動木棍時，大部份示威青年都四散奔逃。

英財經界鉅子稱 黃金價格未過高 金價勢將續上揚

【倫敦一日合衆國際社電】據聯合公司董事長安德遜於今日對股東的一項最近的報告中說，黃金的價格，並未過高。

黃金的價格在過去十二個多月來實際上已增加三倍，約爲每安士一百七十美元，而安德遜承認若干人士可能認爲這是不合理的高價，他相信價格將進一步提升。

安德遜說：「以普遍提升的黃金價格在通貨膨脹的世界來說，黃金現時的價格似未過高。」

他說：「以南非地區來說，現時的金價是它在一九三四年的價格的九倍，而在同一時期，銀在市場的價格已提升二十倍、銅三十倍、鉾四十倍。」

安德遜的巨型公司，約生產全世界的黃金的十分之一。

倫敦又一股票行倒閉

【倫敦一日合衆國際社電】此間的證券市場在三日的交投中，第二次鳴鐘四响，對證券市場人士報告，今日再有一間證券公司倒閉。

證券交易委員會說：此次爲由七名合伙人所組成的「捷敏及羅偉公司」宣佈結束營業，該證券公司承認「不能履行合約」。該公司的聲明是繼麥頓——舉特拉——派斯特證券經紀行於上星期四日宣佈破産後發表的。

證券價格繼上週作英國宣佈財政預算前的狂瀉後，業見企穩，但在若干證券公司宣佈破産，證券價格立即再度開始下跌。

日於今後八個月 由中共輸入一百萬噸原油

【東京二日法新社電】據此間今日報導：十七間日本公司，將於本年四月至十二月間，從中共輸入一百萬噸的原油。

一個正在北平訪問的日本石油團體，已與中共當局達成協議，在四月至六月間，輸入三十萬噸原油。七月至十二月間，則輸入七十萬噸。

以上是有關方面人士報導所稱。

他們謂：四月至六月期間輸入的原油，每桶將售十四點八美元。七月至十二月間輸入的原油價格，將在稍後時洽商決定。

美農業部長 明啓程東來 訪問亞洲國

【華盛頓一日美聯社電】美國農業部長巴茲預定於星期二日離開美國，前往亞洲國家，作爲期三週的訪問。

這次旅行訪問，其中將包括日本、韓國、泰國、香港、菲律賓和台灣與各該國的商業、農業官員，舉行會談。與巴茲同往訪問的官員，包括海外農業服務行政人員晚姆和農業局聯會副主席格蘭特。

北角 國賓 總統 域多利 國華

下期獻映

同望下頭，人已渺，雙對如何不淚垂！

空樓夜雨，春意濃，寂寞芳心，盡傾訴！

安樂公司文藝愛情巨片

天皇巨星 阿倫狄龍 最新傑作

師生緣未斷

青春玉女 桑妮亞柏杜娃 聯合主演

師生結下不解緣．夫妻恩愛仍未斷

Indian Summer

豪華 快樂 今仍五場 映期無多

大胆鏡頭 一係格有

狄龍公司又一喝采貢獻

劇情：夠鬼馬 夠新鮮

演出：夠精彩 夠本錢

四美尋春 原班靚女 再度合作

靚仔小生 布蘭登派拉斯 正牌鄉下仔 不見宜童

脫星派 賓烈蒂狄雲絲 新子骨傑作

蠢惑一嘢嘢！鄉下仔尋春！

鄉下仔尋春

鄉下仔尋春，其味確津津

中年男女必服劑 瑞士最益壽暢銷

倘若你是個中年人，無論男女，如覺未老先衰，或者你已經年老，覺得身體上各部份退化，老態龍鍾，不必憂慮，只要你每日服食一粒瑞士「抑益壽」(GERIATRIG PHARMATON)補丸即可使精神充沛，回復青春，該藥用最新發明之返老還童萬能聖藥「分化H3」，乃是一種不可思議的萬能主，（關於分化H3」及珍貴人參爲新藥）再以祛除沉着於血管壁膽固醇之氫氧化經乙基三甲銨與亞油酸及廿二種維他命爲副而製成，故其功能可主治三十五種症狀，各大藥行均售

防止癆病 人人有責 資助防癆 貧病受益

各式新款燈飾

檯燈 壁燈 吊燈

款式繁多 歡迎參觀選購

台灣民生物產有限公司：九龍尖沙咀彌敦道壹百號（東英大厦） 北角分店：英皇道壹三五至壹四三號 旺角分店：荔枝角道廿二號（東興大厦） 灣仔分店：莊士敦道廿號（東生大厦）

人人可讀

香港商科語言書院 立案

九龍旺角彌敦道603—609號新興大厦三樓

九龍旺角彌敦道593—601號廖創興銀行大厦五樓

九龍旺角彌敦道687—689號三樓（美美百貨公司右鄰）

安德烈博士主理 被稱爲規模最大及師資最好學府

電話：K-858440

電話：K-859364

電話：K-945747

英婦會話．德文．法文．日文．國語．西班牙文．簿記．會計．速記

以上各科均由名教授授課．修畢各科頒發畢業証書外另備考L.C.C及P.T.IAN-A-A-GCE-BSC文憑試

打字全科—全部新機． 學到畢業 TOEFL班 劍橋大學英文文憑班 電腦打孔驗孔訓練班

英語拼音—一月速成韋氏及國際音標． 英文文法及寫作、國文、葡文、拉丁文 出入口文員班

珠算全科—學費廿元包教曉．一月速成 倫敦大學教育普通文憑英文科班 廣告畫裝飾班

香港稅例 各業會計 成本會計 模型雕塑班 商業信札 國畫班 數理化班 航空地勤 英文速記 訓練班 裁剪全科 美容儀態班

保證成功

租售 頂樓出售 飛鳳街23號頂樓平售 六樓已大部裝修妥 請電896215或44933李洽 又鳳凰

招租 舖位出租 連大閣 千呎鳳凰村飛鳳街25號門前貨車位 請電236215或44933李洽

專治漏水 本行運用美國科學止漏防滲材料專爲各界解決樓宇內外各式各樣的大小漏水現象，免費查勘．即修即止保用三年．勝好防水材料工程行．電話K七一七七一八

特快 美加歐洲簽證

本公司專代辦赴星馬泰日台越南澳洲美加旅遊簽證世界各地平價機票申請護照指導一切手續去年經辦理成行者凡數千人12年經驗歡迎查詢及委託萬豐旅運有限公司中環德輔道中173號先施大厦1211—1212室H445027-9(內線15號)

中聯搬運公司 專門搬屋 香港H-627922 628973 九龍K-333560 333532

商業

招生 實用工程 鍾氏速成結構設計高級初級班由工程師親授 繪圖則樓宇方法晚班 H279215

醫藥

工商晚報 分類廣告

銷數廣 效力大 收費廉

每段 大字四個 小字卅四 每天三元 上期不收 不折不扣

凡涉及法律性廣告，請攜同身份証來本報辦理刊登手續。

洽刊處

（一）中區辦事處利源東街八號地下 電話：二式五四九五．二式壹式三八

（二）灣仔分域街十八號本報廣告部 電話：二七九三零七．二八零七〇八

（三）彌敦道壹零零號東英大厦式零壹室生記租務處

（四）旺角荔枝角道廿二號東興大厦生記租務處

（五）油麻地上海街三壹九號老實公司

（六）九龍城周生生金行（太子道四三式號）

（七）青山道周生生珠寶金行有限公司（青山道三式六號）

（八）油麻地周生生珠寶有限公司彌敦道分行（彌敦道式式壹號）

（八）油麻地周生生珠寶金行有限公司彌敦道分行（彌敦道式式壹號）

（九）旺角周生生珠寶金行有限公司（上海街三六壹至三六三號）

（十）深水埗周生生珠寶金行有限公司（大埔道四七號）

（十一）佐敦道周生生珠寶金行有限公司（佐敦道四七號L）

（十二）紅磡周生生珠寶金行有限公司（蕪湖街九十九號至壹零壹號）

（十三）荃灣周生生珠寶金行有限公司荃灣分行（荃灣青山道）

（十四）元朗周生生珠寶金行有限公司（大馬路壹號E）

善補靈藥 外施 各處有售

如蒙惠刋本報廣告請電二八〇七〇八

老牌中醫民間頑疾驗方著者

潘柏

前清皇帝御醫祖傳宮闈秘藥綜合民間驗方徹底根治下列頑症：風濕胃病哮喘久咳皮膚毒症跌打虛弱．電話K311528

診症時間 [illegible]

綜合民間驗方根治奇難頭症

台北發生滅門血案
一家五口被斬死
嫌兇一人已落網
兇徒絕滅人性稚童亦遭殺害

各地通訊

【台北卅一日航訊】台北市八德路旭城交通公司滅門命案，在專案小組全體人員，費時卅六小時的不眠不休偵查研判下，昨晚案情大白，一名涉嫌人已經被逮捕偵訊中，另有主嫌與共犯兩人離家逃亡，警方已派員追緝。

這一轟動社會的大血案，在不到二天之中，能出疑雲密佈，而迅速達到撥雲見日的地步，完全是辦案人員搜證的細膩，和研判案情的正確。

據悉：這起滅門案的破案之鑰，是案發後失踪的六份司機資料卡，辦案人員設法查清這六份資料卡的內容，而發現這六名司機中，有三人和被害人有過糾葛，涉嫌重大，於是展開追查，將其中一人捕獲。這名涉嫌人雖然在初偵訊中，不肯認罪，但一一是辦案人員提出有力證物後，終於俯首認罪。

專案小組的有力證物，是數次勘驗現場，作地氈式的搜索後而獲得的。

這些證物有兇嫌踢門闖入時，留在現場的皮鞋鞋印，及血指紋，此外就是散落在現場的數張空白支票，和被害人陳增雄的印章，及一把鑰匙。

張空白支票上蓋有董事長的印章（即被害人陳賴桂英），但是沒有經理陳增雄的印章，顯然是不能兌領的廢紙。而陳增雄的印章，卻在客廳沙發椅的坐墊下被辦案人員搜出，證明陳某在臨死前，有意將印章藏匿，不讓兇嫌拿到，以用來蓋於支票上。

鑰匙是在被害人的手背下被找到，這把鑰匙是用來開啓錢櫃，而錢櫃內因為連日來，掛行的司機要陳某代繳牌照稅存有鉅額現款。

從支票、印章、鑰匙構織成血案原因，就是兇嫌們要逼迫被害人夫婦，簽發支票及拿出現欵，但是被害人不肯，兇嫌因而殺人幹下這起大血案。

該宗駭人聽聞的滅門血案，是發生於三月廿九日清晨，地點在台北市八德路三段七十四巷廿二號旭城交通公司，該公司負責人陳增雄夫婦，及三名稚齡兒女，均慘死於亂刀之下。

首先發現這起慘絕人寰滅門血案者，是被害人陳增雄的乾媽，她住在附近，每天負責打掃，昨天清晨五時卅分，她啓門入內，看到通二樓的樓梯，滿佈血漬，心知有異，乃掛電話報警。

警方趕到現場後，登上二樓，看到陳家大小五口赫然陳屍於房間內外，陳增雄（卅四歲，新竹人）雙手雙腳及脖子，被用一條撕破的一條背負小孩的舊背巾，牢牢綑綁，身中數十刀，屍體靠坐二樓梯口的側門，臉朝門，臥房內，陳某的妻子陳賴桂英（卅三歲，苗栗人）背著三歲大的長子陳俊宇，靠牆坐在床沿，兩腿垂在地板，火護著九歲長女陳淑華，左手護搭陳淑華頭上，六歲次女陳淑美則躺在床上靠裏處。

從母子四人陳屍情況研判，陳賴桂英係要保護三名子女，捨命抵抗下，被刺殺十餘刀，右手中指遭砍斷，一雙手腕均有深刻的刀痕，由母親背着三歲男童陳俊宇，是右太陽穴處被刺一刀，兩名女孩則分別被刺三、四刀。

發生滅門慘案的旭城交通公司，位在市立體育場附近的東區商業地段，是一棟兩層樓房，佔地約廿餘坪，一樓作公司辦公室，二樓則係被害人一家住所，即血案現場，有客廳、臥房、套間、飯廳、廚房、浴室各一間。

陳賴桂英母子四人即在臥室遇害，臥室佔地約四坪，室內舖地板，及置放一座木床，設置簡單。

台北檢警人員，就現場狀況和驗屍結果，初步判定，嫌兇殺人的兇器，是單面尖刀，即可能是市面出售的的拿兵刀。

由於現場樓梯口有六張帶血衛生紙，二樓梯口和臥室內，有大堆染血衛生紙，辦案人員判定，兇嫌在作案後，沒有到浴室洗滌，而是用衛生紙將雙手和身上血漬揩去後從容逃逸。

該宗滅門血案，是台灣地區繼當年桃園縣八德鄉葉宅滅門案後，最為驚人的一起兇殺案。

經辦案人員整天的在現場搜索和分析，同時已初步設定，此一血案，可能是因財物糾紛而挾怨殺人洩憤，兇嫌的對象是陳增雄、陳賴桂英夫婦，但是下手時，乃看到三名稚童在場，乃一併殺害滅口。

據辦案人員調查，血案現場，雖是掛着旭城公司的招牌，但是實際上是聯美、絡陽、嘉安、旭城等四家車行的聯合辦事處，共有寄行計程車五十四輛。被害人夫婦是旭城、嘉安兩家的負責人，名下有計程車廿六輛。

據辦案人員查訪得知，在數天前有數名計程車司機在公司裏吵鬧，據說是為了寄行費和牌照稅問題而起。

據附近鄰居告訴辦案人員，昨天凌晨一時五十分左右，有一部深紅色計程車，停在旭城公司門口，當時有兩名男子坐在後座，司機下車敲門。

辦案人員並查出，在凌晨三、四時左右，附近鄰人曾經聽到陳賴桂英高聲喊說：有話大家好好談，而到了五時十分，鄰人曾約聽到數聲翻滾聲，和一陣急促的下樓腳步聲。

經辦案人員找來公司的合夥人，清理公司資料時，發現經常壓在辦公桌玻璃下的六份司機資料，在案發後失去踪影。

辦案人員綜合前述資料，研判出，幹下這起滅門血案的兇嫌，必然在兩人以上，而且和被害人是熟人，極可能是計程車司機。

【又訊】旭城公司滅門血案中，唯一幸存的五歲三女陳淑玲，昨天由新竹被帶返台北。天眞無邪的陳小妹妹，對家中的不幸遭遇毫不知情，獨蹦蹦跳跳地在親戚家中，與同齡表親玩在一起。

陳淑玲係月初，由祖母帶到新竹縣峨嵋鄉鄉下做伴，而逃過噩運。

昨天當陳家不幸的遭遇傳抵新竹時，陳增雄的兄弟姊妹與親戚，均極哀戚，陳淑玲便由姑媽陳玉妹帶來台北。

陳小妹妹現暫時住在親戚家，但在她的心靈中，對親情手足之喪，卻毫無所知，她天眞的歡笑，看在親戚眼裏，更添增了一層感傷。

菲華小姐 張維貞

【馬尼剌航訊】菲律賓慶祝成立二十週年，從三月二十五日到三十一日舉辦一連串精彩的活動節目，菲律賓總統馬可斯於三月二十一日宣告為商總週。

第一屆菲華小姐選舉活動，也是商總週的活動項目之一，法政大學學生張維貞（見圖）當選為第一屆菲律賓華埠小姐。

現年二十歲的張維貞，是僑商張植槐的次女，在二十八日的選美會中，張維貞擊敗了十五名決賽競爭者，當選為第一屆菲華小姐。除了四萬披索的獎金和獎品外，她還有機會到東南亞旅行。

曼谷一美籍女記者
香閨浴血死因不明

【曼谷通訊】在泰京出版的英文報「曼谷郵報」一位美籍女記者，於廿九日凌晨突被發現，慘遭神秘兇徒刺殺，陳屍在自己的香閨內，警方事後根據現場情况判斷，初步假定死者遇害兩項因素，認為若非因抗拒入屋打劫的匪徒，致遭狙殺，則係死者在報上撰文得罪人，致遭挾恨仇殺！

慘死在自己香閨內的女記者麗露絲，廿六歲，美國籍，抵泰任英文「曼谷郵報」記者為時不短，遇害前居住然那陸縣創平市區然阿角第三巷的獨立式洋房。

廿九日凌晨三時廿分許，死者被其所僱的園丁乃巴猜（廿歲）與乃瑪努（十九歲）發現慘遭劫殺，臥屍在其睡榻上後，旋即向警方報案，由香瑪哈默警署長實鐵猜警中校，會同京南督總巡巴谷警少將，親督警醫到場驗屍調查，發覺死者身上共被刺傷五刀，包括胸膛三刀，左右脇下各一刀，死者所穿著的一襲天藍色睡衣，被血污染成一片殷紅，屍體作仰臥狀，屍旁棄有一條絞成索股的白色床單，向北的一扇網紗窗，被利器破成一個大窟洞，臥室內的傢具，七零八落，一片凌亂，顯示死者遇害前曾跟兇徒展開一場生死搏鬥，臥室內的財物，除了發覺一架打字機及死者一個銀包不翼而飛之外，其他均原封不動，就連死者左手無名指的一枚價值不菲的鑽戒亦未失去！

據死者之園丁乃巴猜與乃瑪努對警方供說，發現死者遇害前刻，他們正在車房中熟睡之際，被女主人一陣淒厲的呼救聲驚醒，迄相率奔進其臥室探視時，已然發現她已慘死在榻上了，而兇徒卻有如神龍見首不見尾，於是兇後迅速逃去，連彼等之容貌亦無法瞥見！

辦案警方人員經過在勘查後，乃依據現場所能見到的情形作假設，顯然係認為作案兇徒，破開死者臥室的網紗窗潛進室內意圖打劫，但為死者呼叫，雙方並展開搏鬥，兇徒見死者不願就範，而將其刺殺致死，然後於倉卒間，僅劫去死者之打字機及銀包速走。

另一可能引致死者致命的因素，即係死者最近曾在報上撰文攻擊佛教徒，死者在此篇文章中採用污穢刻毒的字眼，形容佛教教義乃係專替吃人的魔鬼服務等種種冒瀆佛教的言論，或由於此篇文章引起一般信奉佛教者的不滿，因而挾恨將其狙殺，不過，上述兩項假定因素，警方尚未加以明確肯定，現正積極尋求線索，進一步偵訊俾緝捕兇徒歸案中！

本報讀者留美學生來函
促政府維護領土主權
驅逐佔南沙羣島外軍

編輯先生大鑒：

近日外電迭傳，南越及菲律賓無理強佔我南沙羣島中部份島嶼，海外萬千華僑學子，對非越兩國此種強盜行為，無不義憤填膺，心焦如焚。

三月二日芝加哥大學中國同學會召開有關西沙南沙問題討論會，雖正值期末考試期間，但參加者却極為踴躍，更有許多外校同學遠從他處趕來參加。

三月十六日中國同學會舉行臨時大會，會中以全票對零票決議對非越的無恥侵略發出強烈抗議，并積極支持政府驅逐入侵敵寇，附上決議中對政府公開信乙封，表達本校中國同學對國土的關懷，懇請貴刊能將此信刊登。

貴刊言論向秉為國為民的理想，相信當更能從輿論界促使海內外同胞及政府當局為保疆衛土而更積極奮鬥。順頌

編安

芝加哥大學中國同學會謹上
三月十七日一九七四年

致我國政府公開信：

南越當局於一九七四年一月底入侵我國領土南沙羣島，並口發狂言，對我國做出挑戰姿態。菲律賓當局以為有機可乘，竟亦妄將南沙羣島部份島嶼列入其版圖。海內外同胞聞之無不憤怒萬分。

我們深信，在國土完整的大前提下，任何政府都有責任撇開其他問題，保衛疆土。作為中國國民，我們力促政府以具體行動粉碎南越及菲律賓政府的卑鄙侵略行為：

一、通牒南越及菲律賓立即撤出南沙羣島一切侵略人員和設施，否則斷絕友好關係並採取有效軍事行動，

二、立即停止對南越軍事經濟等一切援助。

三、立即發出官方聲明，澄清任何由中菲越共同享有南沙主權的傳聞。

四、中央日報合衆社電：「南越曾向友方與敵方提出警告，為了取得南沙羣島的完全控制，南越政府不惜一戰。」而香港報紙曾刊合衆社二月十三日台北電：「一名中華民國官員說，他們駐在南沙的軍隊接獲命令，假如中共軍隊企圖登陸，一律開槍射殺，但假如入侵的是南越軍隊，便試圖說服他們離開，盡量減少雙方的傷亡。」我們要求政府澄清此事，並對入侵我國領土南沙任何島嶼者，不論敵友，皆予以迎頭痛擊。

芝加哥大學中國同學會
三月十六日一九七四年

讀者意見

香港醫學會醫學常識解答信箱

稿例：

㊀本港市民對醫學常識有疑問者，請直接寫信寄往「香港郵箱一九五七號香港醫學會醫學常識解答信箱收」，發問讀者請書姓名及地址以便聯絡。

㊁此信箱之目的乃充實市民對醫學常識的認識及消除誤解，並非是一種醫療服務。

㊂所有問題皆由香港醫學會專人負責作答，如問題對大衆市民皆有裨益者，香港醫學會之答覆將同時發稿與各大報章予以刊登。

㊃如問題涉及某一註冊醫生之診斷或治療方法者，香港醫學會將不予作答。

㊄香港醫學會並不負責介紹醫生。

性病有多種

龍天成君問：

㊀何謂性病？分幾多種？如未經性交，會否染上性病？

㊁如染上性病，身體皮膚器官有何象徵？

㊂何謂包皮過長，是否一定要割？不割有何害處？

香港醫學會答：

㊀性病就是由性交傳染得來的疾病，所以如未曾性交，是不會患上性病的，除非是先天性梅毒。性病有多種，最常見的有淋病（即白濁），梅毒（即花柳），軟疳等。

㊁各種性病之象徵皆不同，不能一概而論，淋病的病徵是小便有刺痛，而且尿道有白色溢液。梅毒及軟疳之初期象徵是生殖器官有損爛，至於梅毒到第二期時，則會有皮膚出現斑疹。

㊂如包皮不能將高使陽莖頭露出，則是包皮過長，如自己不能確定，應找西醫檢查。患包皮過長者應施割包皮手術，否則包皮下污垢積聚，會引起發炎。

李美美君，譚泉山君，心急人君，WTH君，KPK君，COW君，KHL君，晶報讀者陳姝枝君，請賜回郵地址，以便函覆。

肝炎病極嚴重

一讀者君問：

㊀肝炎是否輕微疾病？痊愈後會否復發或傳染他人？

㊁外表清瘦，是否病態？有何增肥之法？

㊂十八歲還有沒有增高機會？

㊃胸部發育不平均，有何補救辦法？是否內分泌失調？市上藥物如胎盆糖衣片有效嗎？吃後有無副作用？

香港醫學會答：

㊀肝炎是極之嚴重疾病，因為肝臟是人體主要器官之一，而肝炎使肝細胞壞死，所以嚴重之肝炎會引致肝臟功能失敗而致命，而且患過肝炎後，亦會有肝硬化之危險。肝炎痊愈後，通常不會復發，除非重新染上肝炎病菌。肝炎在初期，病菌在患者之糞便排泄，容易傳染他人。但在肝炎痊愈後，則不會有傳染危險。

㊁各人體型之高矮肥瘦不同，體瘦並不表示病，如身體健康，則瘦亦無妨，體重增減端賴食量與體力消耗之互相平衡，如多吃食物，尤其是多含脂肪食物，及多作休息，則體重必增。

㊂通常少年男女多在十七至十八歲間停止增高，所以十八歲以後，增高機會甚微。

㊃少女在發育期間，常有左右乳房大小不同之情形，這並非病態，並非表示內分泌失調，發育完成後，自會改善，所以無需憂慮，亦不需作補救。市面出售成藥，效力當然未必可靠，而且亦很可能引致不良副作用，尤其是據稱含有荷爾蒙藥物，市民更切勿自作主張去亂用，荷爾蒙藥物必定要由西醫指導服用，才會安全有效，否則很容易引致月經失調。

肺紋理增粗

讀者A君問：

甚麼是肺紋理增粗？怎樣形成？對人體有害嗎？是否一種病症？如何醫治？

香港醫學會答：

所謂肺紋理增粗即表示肺臟有充血，這祇是一種症狀，並非一種病症，例如心臟病而致心力衰竭者會有肺紋理增粗，肺炎、氣管炎等亦會有肺紋理增粗。所以肺紋理增粗對人體之影响視乎原來病症而定，而治療方法亦針對引起肺紋理增粗之病症，因為如原來病症經過治療痊愈，則肺紋理增粗亦會消失。

木人椿揚威泰國
上官否認失責

游崇英在泰國拍「血盟千里」時，帶了一個很特殊的東西去，這是一個木人椿，非常奇特。

當他過通海關的時候，泰國的海關人員感到很詫異，游崇英費了一番唇舌，泰國海關，才知道這是中國練習武功獨有的練武工具木人椿。

游崇英將木人椿放在花園中，天天練習，都引來了大批泰國拳師，到來參觀，而且，他們都歎為觀止。

游崇英的木人椿這麼受歡迎，於是，許國靈機一觸，也將這木人椿，都收入了鏡頭。

俗語說：拳不離手，曲不離口，游崇英在拳壇和武術界這麼受歡迎，他的地位這麼鞏固跟他天天風雨無間的練習，是絕對分不開的。

游崇英在泰國，不但收了積克和阿尊兩個徒弟，也收了很多名泰國拳師。他們都將游崇英的木人椿的尺吋都畫好，準備自己安裝一個。

上官靈鳳從星洲返回香港，她表示：此行極為愉快。問起上官靈鳳與第一公司的事情，她一再強調的說：她絕對沒有意思不跟第一公司拍片，換句話說：她一直都在履行着演員的責任和義務。最近，聽到黃卓漢要告她，她認為：這樣雙方的處境，可能會弄的很尷尬。

上官靈鳳表示：如第一公司要她拍片的話，那麼，她一定會返回台灣去，為第一公司拍片的。

至於外傳她已經拿了八部片的片酬，那是不確的，她由去年十月開始，便已經沒有再到第一公司支薪酬了。

她目前繼續留在香港，祇不過是看看羅維要不要她再拍一場戲。

至於最近她與許冠傑合演的「小英雄大鬧唐人街」，上官靈鳳很關心。她希望知道一下嘉禾用不用她助搞一些宣傳。

圖查理士布朗臣飾演原野鐵漢，遭人毒打時咬牙忍受一鏡頭。

導演尊史杜治
塑造人物 不落俗套

一個偉大的導演，都具有化朽腐為神奇的本領。他能把一個平凡的演員，教會他演戲，使他能深刻地描繪出一個突出的人物；唯妙唯肖，使觀衆共鳴。在這方面，我們可以舉出一個典型的例子。已故的阿倫列特，大家都知道他是一個不會演戲的演員。他不論演任何一個角色，都是平平凡凡，充其量也不過中規中矩罷了。但在大導演佐治史提芬的指導下，他在「原野奇俠」中，却把那個奇俠「山尼」演得那麼出色。這不是化朽腐為神奇的功夫嗎？

除了把一個平凡的演員栽培成一個出色演員之外，偉大的導演也有本領塑做出某一類型人物的形象。這類的例子，可以「龍城殲霸戰」的佛烈仙納曼為代表。他把一個剛毅冷靜臨危不亂的警長形象塑做得十分完美，所以這個由加利谷巴演活了的警長，在觀衆的心目中，留下了永久使人不亡的印象。

「原野鐵漢」的導演尊史杜治，在這兩方面都有很高的成就。第一，他把查理士布朗臣這個他一手栽培的優秀演員，使他在演技上更進一步。在「原野鐵漢」中，查理士布朗臣的演技是卓越的。雖然他近年已在演技上下功夫，但還未達爐火純青的地步，可是，經尊史杜治的薰陶，他在「原野鐵漢」中的成功，已確予人刮目相看了。

尊史杜治在「原野鐵漢」的另一成就，是把一個西部英雄的形象塑做得非常突出。查理士布朗臣所飾演的是一個落落寡合而帶上神經質的西部土人。他土生土長，熱愛故鄉，但白人文明的侵入，使他生於斯長於斯的土地大起變化。無論他怎樣保守，終不能不感受這種外來力量的衝擊。梓

史杜治在查理士布朗臣身上塑做的，就是一個生活於變動的世界中的英雄人物。

從查理士布朗臣的演出看，尊史杜治的塑做「原野漢鐵」的英雄人物是成功的。

娛樂圈

張森再接再厲
為找題材失眠

看過「情慾奇謀」，看過「阿福正傳」，你會覺得張森是一個善於製造笑料的導演。同時，你也會覺得張森是一個比較善於執導諷刺喜劇的導演。

從「阿福正傳」的輝煌賣座紀錄來看，便知道張森實在是摸對了路綫，而且也是開正了他自己的路綫。

張森拍「阿福正傳」成功，給他的鼓勵很大，所以他打鐵趁熱的，趕拍了「阿福走天涯」。為了「阿福走天涯」，張森不知道失眠了多少個晚上，因為他為了要給觀衆新的面貌，新的觀念和新的娛樂，所以天天晚上在動腦筋，找題材。

張森說：「要拍一部成功的喜劇並不容易，要讓觀衆笑得合情合理，讓觀衆笑後深留印象，實在很困難，加上影片本身要有深度，對橋段的安排，佈局等等都不能草率從事，所以當導演眞不容易。」

是的，「阿福走天涯」的開拍，不但身為男主角的伊雷瘦了，張森更是瘦上加瘦。

「阿福走天涯」顧名思義，是伊雷到處跑的原故，為了外景，從婆羅洲到歐洲，一天廿四小時的趕飛機，飛機停了立即又趕外景。使到該片的工作人員吃力不堪，不過，他們表示，能眞正的去工作，實在是一個好享受，故此全隊外景隊雖然天天在外到處跑，一會兒東，一會兒西，但都並不感到辛苦。

據說伊雷拍「阿福走天涯」的時候，由於東奔西跑，約瘦了六磅，但拍何滌的「空中少爺」時，為了劇情的需要，立即加緊增肥，天天猛吃，企圖令體重增加呢！

何必强人所難？

銀色短針

前一陣子傳說甄珍和謝賢秘密來港，與謝賢秘密結婚，但經甄珍和謝賢的否認後，此傳聞已告一段落，直至前幾天，某些娛樂報刊出甄珍和謝賢在九龍婚姻註冊署秘密登記結婚的証明書後，這消息又告熱鬧起來，使淡忘了前些時候所傳聞的新聞，重新記憶起來。

有關謝賢和甄珍的結婚消息被証實後，連日來，一些娛樂報刊大事渲染此事的神秘性，務使讀者看來像是欣賞一段傳奇小說一樣。

有關此事的報導文章中，除了詳細的談及謝賢和甄珍的訂情經過外，更報導了謝賢送了些甚麼禮物給甄珍，珍嫣又送了一些甚麼給謝賢等等。從文章的報導來看，似乎作者很清楚謝賢和甄珍婚事的細節。

對於這些細節，謝賢也許認為沒有報導的必要，因為謝賢送了些甚麼給甄珍，跟謝賢每天吃多少碗飯一樣，是屬於他自己的私事。怪不得這幾天謝賢氣得暴跳如雷，說要澈查揭他「陰私」的來源。

星踪處處　明明

男女之間，戀愛成熟了，要結婚是天經地義的事，為甚麼一些人總愛把男女間的婚事蒙上一層秘密的色彩？人家結婚了是人家的事，請不請飲，公不公開那也是人家的事，祇要男女雙方情願，那就是了。

無可否認，結婚是人生大事，但謝賢能與甄珍公然的走上法院登記註冊，那不是証明了彼此都是名正言順了嗎？為甚麼一定要强迫謝賢到處發帖子，大排筵席呢？要謝賢發帖子大排筵席，以謝賢和甄珍的經濟情况看來，應該是沒有問題的，問題是他們並不鋪張，也不張揚，就總有他們的苦衷，那又何必一定要强人所難呢？不過，香港這個社會，强人所難的人到處都有，見怪不怪了。

魯雯

****

李翰祥又一力作
白小曼演女騙子

圖為白小曼在「聲色犬馬」片中，色誘風流醫生許冠文的一個惹笑鏡頭。

李翰祥導演的邵氏超級諷刺喜劇鉅片「聲色犬馬」拍攝工作現已接近尾聲，預計三、四個工作天之後，即可全部殺青。

「聲色犬馬」是由著名諧星許冠文，風騷王牌女星胡錦以及外型艷麗的新進女星白小曼等領銜主演的又一傑作，全片題材新穎而寫實，內容豐富動人，極盡幽默諷刺之能事，堪稱為李翰祥的又一部極精彩的作品。

影壇近事　行韋

由李翰祥發掘的影壇新彗星白小曼，在這部「聲色犬馬」裡飾演一個「仙人跳」故事裡的女騙子，最後竟以色相騙得名醫許冠文的鉅欵，表演得非常精彩。因此，李翰祥已決定在即將開拍的另一部新片「港澳傳奇」裡重用她了。

你聽過邵氏紅星何莉莉唱歌嗎？

何莉莉是一位享譽影壇的靚女明星，她不僅外型艷麗，演技優異，而且還能唱許多悅耳動聽的歌曲。

在楚原導演的邵氏文藝鉅片「舞衣」裡，美麗的何莉莉在片中飾演一個紅歌星白眉。在銀幕上出現的她，不但台風出衆，而且哀艷迷人的影聲更是如泣如訴，的確與不同。難怪許多影迷都讚口不絕地說，就是楊小萍或是姚蘇蓉等大牌歌星，也不過如是了。

「舞衣」是一部超水準的文藝片，亦是何莉莉、岳華、井莉、凌雲、徐楓、岳華等聯合主演的大堆頭作品，在本港首映以來極受影迷們歡迎。

淺彈輕唱

丹鳳

龍剛應獲日本和平獎

龍剛的「廣島廿八」，以描寫日本人受原子彈災害的慘像為資料。他解釋主題是呼籲防止核子戰爭，求人類和平。

龍剛應該獲得日本頒發的和平金像獎了。

沈殿霞怕褲子爆裂

為「海艷」上映招待記者，從星洲剛回來的沈殿霞也出席。她說初到星洲，吃得很肥，連坐也很小心，恐怕褲子爆裂。

肥肥其有「後顧之憂」乎？

上官靈鳳腰骨作痛

上官靈鳳到星洲去，昨已回來。透露去星原因之一，是醫療腰骨痛，因年來拍動作片，扭傷了腰骨云。

其實少演些床上動作片，其傷自愈了。

回港三日張冲代價大

張冲於上月卅號晚回來，但祇留了三天，又要回到台灣去了，雖然香港與台灣的影人，都有如家常便飯，或由港島渡海過九龍那麼簡單，但張冲這回匆匆來，匆匆走，可是付出很多，一千幾百元的機票是少事，但他却要把替中影拍着的「雪花片片」停下來。為此，他曾向該公司的主事人費了許多唇舌，方才獲得答應，因為他這麼就擱兩三天，是要叫「雪花片片」賠出很大損失的。

那末，他回來這兩三天，是為甚麼呢？一句話，就是「海艷」。他要趕在卅號晚那天回來，看看該片上映午夜場的反應，還要抓住這三天寶貴時間，才可能和陳自強籌策一些有助于「海艷」的宣傳活動。

因為陳自強過去雖然也拍過一部「愛慾奇談」，獲有很好成績，但那時是抱着嘗試與攪部戲玩玩的心情的，拍得好，當然高興，拍不好，也沒有很大損失，但拍這部「海艷」可不同，他是和朋友正正式式的組織了一家深美公司，決定大開拳脚，所以緊跟在「海艷」之後，一口氣又趕拍了「也都得先生」與「福頭與精仔」兩部新作，在這情形下，便使他對這部創業作「海艷」不能不抱十分鄭重與緊張的心情從事。

至如張冲，雖然深美公司沒有他的股本，但陳自強把第一部創業作的重擔放在他的肩上，這給他精神與心理上的負擔自然也相當吃重的，何況，他已認定今後必要演與導雙管齊下，甚且把導演的重點放在演戲之上，才可以在電影事業上取得更大的發展，因而，他為「海艷」花的心機，賣的力氣，比自資拍「蕩寇三狼」還要多，幸好影片拍出來，也相等的獲得比「蕩寇三狼」有更好的成就，但話雖如此，他還是不敢為此有絲毫托大，所以，早在陳自強赴星拍戲之前，便約好了，大家都必得在「海艷」上午夜場之前趕回來，佈置並發動一些宣傳攻勢，如今陳自強是盡可能如約率隊回港了，張冲當然也得兌現諾言，回來一次，更好的事，他能在卅號那晚親眼看到觀衆對「海艷」的好反應也看到該片美好的賣座成績，總算是不枉此行呢。

明星與我　依蓮

陳美齡今非昔比

陳美齡有個明星姊姊，使她容易地在歌壇發展而名震香港，再加上她本身的音樂天才，更揚名於國外。在她如此年輕的時光，紅得發紫，的確值得自傲。不少認識陳美齡的人，都說她比從前驕傲了！這也許是單方面的看法，因為陳美齡已不是從前的陳美齡，她現在的朋友是越來越多，多到使她難以認識。難得見過三兩次的，叫她怎麼記得清楚？這好像從前上海有個名流，他的子女上學，要用兩輛大卡車接送。媽媽多，做父親的絕對沒有機會日日見子女一面。一旦同時相聚一起，這做父親的也不知道，那一個孩子叫那一個名字！

圖為：陳美齡

花團錦簇　・大人・

發動春季攻勢

「金寶」夜總會發動春季攻勢，聘請粵語片明星林韻登台演唱外，再次重金禮聘奚秀蘭演唱，與奚秀蘭拍雙檔的，則是夏春秋。目前歌壇，若論歌星陣容之强，數「金寶」第一。歌星多、且俱屬大牌，更是每星期更換，給于聽歌者「新鮮」的感覺。主唱者，更有張靜、曹開秀等，其中林韻，與本港歌星劉倩義結姊妹，倆人份外親熱。

俞麗珠紅遍香江

俞麗珠越來越紅，她的响亮名氣與她之精湛歌藝，成了正比例，歌迷們對她甚多好評。這個寧波女孩子踏入歌壇還祇有短短兩年功夫，却進步得非常快。她現在「皇都」獻歌，並加盟「東方」，在「香港歌劇院」唱。俞麗珠今年十九歲，她深愛歌唱。由於本錢足，使她由主唱進入了表演式演唱，這功勞，是她日常的努力學習得來的。

騷星達玲　公韻

寧願賠定

趙仔關照好路數

蘇素雜記

早幾日先至見過趙仔，佢今日又打電話俾我，約我飲茶。我笑問「有乜好帶挈？」

「蘇素，係有條好路數介紹你行，大家老友，呢的街外錢，可以諗吓。」

我問佢有乜好關照？趙仔故作神秘狀，話要見面先至傾。

嚟文華見到趙仔，佢先問我有冇興趣去遊埠？「當然有興趣！」我話：「不過我邊處有咁多錢。」

「蘇素，梗係順嘢我先至關照你，」趙仔話：「我講嘅，係唔駛錢遊埠嘅。」

「邊處有咁大隻蛤乸隨街跳？」我話：「哦，我知道嘞，你係唔係講嗰啲買車免費遊歐洲？不過佢哋嗰個牌子嘅車，最平都三萬幾一架，為咗免費遊埠，正一執條褲帶累身家！」

「我唔係講嗰單嘢。」趙仔話：「呢的嘢，街知巷聞，點叫做關照。」

「咁講法，你真係有好路數帶挈唔？講嚟聽吓，睇我有冇資格去。」

「當然有資格。」趙仔話：「我先問你想唔想去美國行吓？」

「想去。」我話：「尤其呢個時候，喺香港踎喺度都冇乜嘢諗，出去行吓，講唔定自有奇遇應早春！」

「呢條路真係諗得過。」趙仔好認真咁話：「喏，對方俾埋來回機票，包係拉斯維加斯五日酒店食宿，珍珠有咁真，一個仙都唔收！」

我對趙仔嘅「路數」好大懷疑！（四四九）

傾計飲茶，綁票問題

老槭

蔡仔又問曰：「照你睇由星加坡來之女仔，被綁票後，有冇俾銀紙去贖？」我答曰：「我已經講過俾你聽，我的確係唔知也。此案乃總部做者。」

佢曰：「你估吓有冇？」我曰：「你所提出之問題，我冇法子可以答覆者。」

蔡仔於是笑曰：「你係知道者，不過唔想講俾我地聽而已。照我地外邊人看，呢件案並非如此簡單。」我曰：「現在已經拉到個班友，而且已經提堂，不日即見分曉，而且任何案件一上法庭，就唔可以講。」

蔡仔曰：「上法庭係一件事，我地估又係另外一件事。我地可以用假定之方式來傾吓。唔當佢係呢一件案。只當係一個古仔。你知唔知道呢一件案引起好多人注意，因為有名人之仔牽涉在內。昨日我去飲茶，亦聽到隔籬兩張檯傾呢一件事。兩張檯都傾，則非偶然矣。」

我答曰：「無論佢點樣傾，呢一件案上咗堂，就唔可以亂講。」蔡仔答曰：「我都話當古仔講咯，呢一件案乃識得個女仔之人所提者。而個一個女仔，乃自星加坡來香港。星加坡、馬來西亞以及泰國印尼等，最興綁票。香港之綁票案件則甚少，最多係追良為娼之類，香港最大之綁票案，已經有十幾年之歷史。我同一班朋友傾，佢地話，綁票最難之關鍵，乃在於收銀紙。歹徒在收銀紙之時，怕俾人拉。而被綁者之家屬，當然十分心急。現在假定佢地報警，但係提出要求，千企唔好俾人地知道，警方則如何安排？」

我冇即刻答佢，只點一點頭，但繼續曰：「想守秘密，最好之辦法，就係報案之時，唔經過差館，直接去總部，如此方可以守得到秘密。唔係話唔信你差館，而係因為差館內之人好複雜，人多知道，就好容易傳出去。倘若事主一方面報案，與警方聯絡，一方面又交錢，由警方派人嚴密監視。待放咗人之後，方才採取行動。你話有冇此可能？唔好忘記者，乃係歹徒之中，有人認識得事主之家屬親戚者。佢地亦有可能透過此關係而靜靜地同事主斟數。」我曰：「你估者，可能估中，亦可能估唔中，我好難判斷，因為我並冇插手做事也，倘若我查過，咁又唔同。你又係做呢一行，但又唔係個老友記或者親戚，何必咁緊張，待將來法庭聆訊後，自可水落石出。」蔡仔笑曰：「只因呢幾排冇乜生意，所以大家坐埋就傾呢一件事。當然尚有其他之嘢可傾，例如傾關於女人之事，不過現在通貨膨脹，好多人却冇銀紙出來攪東攪西，連對女人都冇興趣，所以只好飲茶傾偈。」（一五一五）

這一回・奇才招妬

洋場生相　千里眼

小丁為陪總經理到台灣去旅行，就做足籌備功夫，小丁寫信給台灣一個朋友，請他代為安排一切旅遊事宜。

不過，小丁心目中的旅遊事，可不是指到各地去觀光，而是享受一下台灣小姐的溫柔美麗。

那朋友寫信來對他說：「這件事，我可以為你介紹，不過，我倒有一個提議，就是你和總經理的住宿問題，應該彼此有個不同的地方，省得他面子不好過。」

小丁一想，也是道理，他到底是自己的上司，可不能在自己面前，做出一些有損面子之事。

為了這個問題，小丁就對總經理暗示自己想得週到。

好處，總經理也以為然，說道：「這樣更有一個好處，就是可以為我掩人耳目，因為我到台灣去，老婆不免要暗地派人跟蹤，到時我還會借用你來擾亂她的目標。」

于是，總經理就吩咐小丁，寫信告訴那個朋友，叫他為自己另外找一間酒店居住。

總經理已對小丁說：「你可以對任何人說，你和我階級有別，住不起我所住的地方，自然，使人深信不疑了。」

小丁臨走時，就把總經理的話轉告老婆，而他的老婆半信半疑，總認為他一定有古惑存在，那就寫了一封信到那邊去，找個相識的朋友，把小丁住的地址告訴她，叫她設法打聽一下，關於小丁的行踪。

那女友回了個信來，答應為小丁的老婆而辦這件事。

她在信裏說：「我每天要上班，可能找不到時間去跟踪他，但我可以找着朋友代勞的，反正你丈夫住的酒店，也就是她所相熟，不愁打探不到小丁的行踪。」

小丁的老婆大叫放心，也就故意在小丁面前，叫他千萬不要輕舉妄動，一切事情，都瞞不過她。

小丁說道：「我才不是這種男人，你放心吧！」

其實，小丁的確沒有這麼打算，一心以為陪總經理去，好有個巴結總經理的機會，總經理有讓自己心事對老婆說知，到了台灣，一方面和總經理分別住在不同的酒店，第二天，總經理就叫小丁搬到自己住的酒店來，而他自己卻搬到小丁住的酒店去。㊀

別開生面的賭博

通天跑街　小敏

我繼續引証道：「假如染『毛』與染髮一樣咁簡單，那末『上下同色』的金絲貓，就不致物以稀為貴了，你試看歐美裸體色情畫報的模特兒，儘管她們一頭秀髮是黃澄澄的金色，但『三角叢林』大都却是褐色或棕色，她們為什麼不利用染術冒充正宗金絲貓呢，當然其中有困難耳，由此可見我所說的那個表演女郎的毛髮確係24K足金色水，有花有假嘅。」

周維岳頗有同感應道：「咁又係嘅，據環遊世界啖盡歐美各國佳麗的玩家說；道地金絲貓的確鳳毛麟角，如睇頭髮作標準，什九唔對辦，不是假髮，就是染髮，縱然十中之一是天賦金髮，連渾身毛汗也是『金碧輝煌』，可是那撮『亂草』偏偏却是棕褐色，甚至黑色亦有，以白種人來說，正宗金絲貓以瑞典產量最多，美國最少，聽說瑪麗蓮夢露被推崇為絕代美人，因為除了一對玉彈『貨真價實』外，身上每一根毛髮，都是金絲原色咁話，所以連洲長總統之流，對她亦垂其大浪，斬番幾兩嘆吓。」

我話歸正題說道：「那晚在俱樂部看那金絲貓表演，重有精彩穿插節目哩，當他們一男一女跳了一陣前奏舞蹈，男的指住女的『三角地帶』用洋涇濱英語向觀眾笑嘻嘻問道，『真的？假的？染的？』問過三巡，果然有個大肥佬非領棠，驀地嚷道『染的！』金場觀眾立刻嘩然大笑。」

「大概那個肥佬是死硬派，堅信那隻金絲貓係流嘢，實在正宗貨在香港很少見。」周維岳補充數語，意帶懷疑。

「那個男的暫停跳舞，向肥佬說；『先生你可以拔幾條毛回去研究，用放大鏡睇，或者去問理髮師，是否真假，我願意跟你賭博，你出一百元存在俱樂部，等你化驗後確定係假嘢，隨時到這裡取回一千元，如果真的，你輸了一百元。』這種別開生面的賭博，一經說出，觀眾無不笑到前仰後合。」

周維岳笑不攏口搭咀說：「我們做跑街推銷，商品盡多，也聞所未聞連女人恥毛也可以推銷，那個男的所謂賭博，無非兜賣性質耳。」

我笑騎騎道：「當時我認為那個男的挿科打諢，有意製造一些黃色笑料，取悅觀眾吧了。」（一〇〇）

小說

兩人相對一笑

又是紫雲天

余淇要閃避已來不及，讓水花迎臉潑下來，一副狼狽的樣子。張冰茜轉頭看到這個滑稽的樣子，更加笑不可仰，與戚少眉合力挽着的水桶就更搖盪得厲害，又是一片水花凌空而下！

余淇這一下可着了急，他連忙趨前幾步，冒着水花飛濺，很不容易地把水桶扶住。這時已經到了三樓，距離戚少眉的家還有一層樓，乘着余淇分担了分量，張冰茜索性放開手來，因為她也實在幾乎支撐不住了！

這樣，當他們從三樓挨上四樓的時候，便是余淇和戚少眉兩人合力挽着水桶。他到底氣力大些，分担了較多的重量，她只能夠吃力地，亦步亦趨的跟隨着。

可是，由於氣力上的不均衡，加上樓梯狹窄，卻更增加了水桶的顛簸，當到了四樓門前，剛剛踏上平地的時候，余淇一不留神，忽然失去了重心，竟然一邊屈膝墜下，在水的重壓下，扭傷了腿部，水桶也因傾斜而倒去了小半，這時，痛得他只能夠蹲在地上呻吟！

兩個女孩一時慌了手腳，叫開門後，張冰茜首先挽了桶水進內，而戚少眉則扶着余淇，一步一拐地進門去，這個意外，卻縮短了他們之間的距離。

戚少眉覺得很不好意思，這不幸的意外完全是為她而起，她覺得殷勤些能減少她的罪咎！

幸而余淇的傷勢很輕，劇痛只是一剎那間的事，稍後就漸漸平復下來，拿來了跌打藥酒，戚少眉還要替他搽擦，余淇卻不敢接受，他堅持要自己動手，她依着他的話，可是一直在旁邊守候着他。

搽擦藥酒的當兒，他有時有意無意地瞧瞧她，卻發覺她正在望着自己，兩人相對一笑：她赧然地低下頭，他興奮地完全忘記了傷腳的痛楚。

張冰茜回家去吃飯，同時也到教堂裏準備一下的敘會，先行告辭了，反正她住的正是這裏的二樓，只消落幾級樓梯就到達。但余淇呢，他的腳還需要休息一下。他告訴張冰茜，他會留在戚少眉的家裏吃飯，到敘會的時間，看來是仍然可以前來參加的，這自然也是戚少眉的意思。（廿）

一四：一幢很美麗的西班牙式平房

此岸彼岸　芙影

終於回到家裏。

秦風下了車，掏出鑰匙打開花園的鐵門，再跳上車直駛入車房。

泊好車後，打開大門。

那是一幢很美麗的西班牙式平房，屋前有塊小小的草坪和幾株蒼翠的樹木，在藍天底下不失其嫵媚，室內是很清雅絕俗的佈置，使人一踏進去就有一陣溫暖舒適的感覺，當然這得多謝他那識力過人的母親。

可是，今天一踏入門口，沒有母親的溫柔的微笑，更沒有小佩機關槍式的問長問短，原來秦風的爸爸因生意上的往來去了歐洲，母親帶着小佩也去歐洲渡假，作為她考得全校第二名的獎勵。

「原來小佩不在，家裏竟靜得這樣可怕。」

秦風暗忖，這時他反而希望有人在他耳邊吵吵。三個月的實驗室時光實在不好受。

打開冰箱，細心的母親早已預備好一切，一條嫩滑的牛柳端端正正放在那裏。

把肉類取出來解凍，秦風扭開電唱機。隨便選了一套唱片，那是一齣歌劇「天皇巨星——耶穌基督」，代表新一代的宗教觀的歌劇。

拍到一個鬼影

西洋聊齋　伊雲

他又問唐努遜是否穿的是白色衣服，他大笑道：「梅禮士，你真會開玩笑，我們是一起去的啊！」

他又問唐努遜，在拍照時有否走過那個位置，被他拍入了鏡頭。

唐努遜覺得他問得奇怪，他說：「我發誓沒有穿白衫，請你用用腦子吧。」唐努遜又表示天氣太熱，他根本是脫掉了白衣裳，尤其是沒有走到鏡頭的前面，在拍了照片之後，才走過鏡頭前面。

然而梅禮士仍不肯放過，他說一定是在那個窗簾的旁邊，唐努遜禁不住大叫了，他說：「梅禮士，你不是瘋了吧，我在你的後面，難道這一點你也不相信嗎？」

梅禮士對他說：「老友記，請先慢着不要發脾氣，無意對你開玩笑，的確有些事情不大對，我在非林底片內，發現一些不可思議的東西。」

唐努遜打斷他的話：「你又沒有喝酒，不會頭腦不清醒到這一個程度吧，何必那麼傻氣。」

梅禮士用很認真的口吻對他說：「我不跟你開玩笑，因為底片看來是一個鬼，也許你以為我講得荒誕一些吧，不，老友記，我那會胡扯呢？不然一定是你，除了你帶着一件白色工作服，再無解釋了，不然就是我拍照時，恰巧有一人在攝影機鏡頭前面掠過……」

唐努遜又說：「你在開玩笑，好吧讓你先講個明白再說吧。」

梅禮士解釋說是數卷非林內祇有那卷的底片有異，他不知道是誰，如果是人，現場的任何人，決不會是披着很長的白衣裳的，因為是他實在記不起當時在拍攝時有誰掠過那個位置。他對唐努遜提出一兩個研究的問題：一、是否到了一個魅影呢？二、是否梅禮士達到別人做不到的事情，創下了奇蹟。

放下了電話，梅禮士去把底片放一張照片出來了，在此刻果然是使他大吃一驚，他又立即撥電話去告訴唐努遜，他說：「快來，我們拍到了一個鬼！」唐努遜這一次變為有好奇心了，他答應馬上就趕來。

在顯映的溶液下，一張照片顯現了一個穿白色長袍的魅影，面孔約略可以看出來，是一個男子，而在旁邊的構圖是這個鬼媒韋林，梅禮士肯定當時焦點是在於拍韋林一個人的，多出來的如果不是拍到鬼魂的話，實在找不到適切的解釋了。

這幅照片使他倆怔住了，因為當時房內的情景，完全記得的，尤其是每一件傢俬的位置，仍未忘掉，牆壁上的基督像，吊燈及豎立放着的燈……多出來的顯現的如果不是幽靈的話，又怎樣解釋呢？㊀

八、疑兇找到，大失所望

鴛謀　白涅

「他以前的住址，你知道嗎？」

「我不知道，也許公司有紀錄。」

於是，張探員便向司理詢問。

「本來每一個店員都有紀錄的。不過，被開除的店員，我們公司照例就把紀錄撕毀去。關於毛百松住址，已無法查考了。」

張探員不得要領，便向他們道謝離去。

張探員返回刑警部，即把調查所得向劉探長報告。

劉探長說：「既然知道疑犯在逃，可以進行分別追緝。我現在有另案要辦，這事由你負責便是。」

張子通探員接受這項任務，即召集王公保及趙如安等探員，把全案再作檢討。決定由張子通自行負責追緝毛百松行踪，趙如安負責研究兇手鎗彈的來源，王公保駐刑警隊部，蒐集有關本案情報，及隨時參加有關本案的工作。

劉探長對張探員的分配工作，十分讚許。但提出與其從遺彈上作為緝兇的主要線索，不如在漢奸墓中，查訪有毛百松這個名字。如果果有其人，追緝就有把握得多。不過這些漢奸份子，爪牙極多，藏身不愁無地。人海茫茫，也不易一索即得的。」

張探員得此要領，即偕同趙探員到戰犯拘留所，向所長取閱名冊。並詢問在漢奸墓中，有無毛百松這個名字。

所長馬海雲不假思索便說：「有的，此人早已拘捕到來，現仍在審訊中。」張探員得意忘形，請馬所長帶領他們到毛百松囚室去。

在一〇九號囚室中，張趙兩探員，一眼便看到一個又高又瘦的男子，蜷臥在一張木板床上。

官場形相

情藥　南宮博著

「少爺，小白菜……」師爺着急地推拉他們兩人：「你們這樣子搞怎麼啊！我們花了九牛二虎之力，把你們的事弄好了，你們自己又變花樣！」

「師爺，不是的，我以為這使我心安——」

「子翰！」她並不理會師爺，沉重地說：「我想定了，我一個人當啦，橫直是一死，我一個人担承就是，決不會牽連到你的！你放心；至於楊乃武，我也不想牽累他，我祇向法官說，我到錢寶生的藥舖去買砒霜，我可以說，買砒霜來毒老鼠的呀！」

「小白菜，這樣子你會求生不得，求死不能的。」師爺莊嚴地說：「官老爺一定會用刑，一定會查究你和第一次的口供不同的原因，那樣，你會吃不消！」

「小白菜！」劉子翰不安地叫着，她那為愛而犧生的決心，使他感動，也使他內疚及恐懼。

小白菜沒有立刻回答師爺的話，也不理會劉子翰。她在沉思，楊乃武受刑的情形，她看到，夾棍與板子，她誠然是吃不消的，愛情，一遇到現實的問題，終於又碰壁了。她長嘆，於是，精明的師爺迅速接下去說：

「小白菜，聽我的話，我替你安排的，沒一點錯，除此之外，你沒有路走！知道嗎？」

她垂着，最後，終於又點頭同意了。

巡撫衙門的大審在半月之後才舉行。

小白菜經歷縣府，知府兩度審訊的非正式訊問，經歷多了，對自己的前途也淡了下來，她逐漸明白自己的生命少有挽回的希望，雖然人們會告訴她，她最後可以獲得釋放。但另外一方面，獄卒和同監一些犯人相見時，都已冷冷地向她轉達了官府替她安排的命運。

她對這些雖未全信，但生存的黯淡是可想而知的，於是，她反而安定了。

正當她被押上堂去時，一位穿得體面的書辦緩緩走來，驅走了差役，低聲對她說：

「你只要照府裏的口供直說，不用害怕，巡撫大人會周全你！放心，要照府裏的口供！」

她看了那人一眼，比較胆大了一些，一上堂，遊目四顧，第一眼就看到楊乃武。

過去神采俊逸的楊乃武已經憔悴了。小白菜心裏很難過，她想：「他好好一個舉人，就為着我而弄到如此地步。」這一念，使她淌下淚來，曾經相愛的往事無可否定，為了愛，她的良心受到了譴責。

這時，楊乃武於生死關頭，反供了，他申言在杭州府審訊時，被嚴刑所迫，不得已而誣認。（一〇九）

慾海香車

諸葛青雲著　余丹青插圖

「結果都是徒勞無功？」

「唔……」

青衫文士沉思着問道：「閣下，這位瘋老婆子，出現洛陽是甚麼時候的事？」

「大概是兩三年以前的事，確實日期，已記不清楚。」

「她，落腳在甚麼地方？」

「居無定所……」

「不可能吧！看她衣衫整潔，可不像是一個居無定所的人。」

狐袍人笑道：「兄台說得有理，但我說她居無定所，也完全是實情，不過，她之所以能衣衫整潔，却是因為有專人照應她的緣故。……」

說到這裡，忽有所憶地「哦」了一聲道：「對了，說到那位照應她的人，也是一條線索，不過，算是一條有力線索，要想由這條線索上查一個所以然出來，也算是難上加難。」

青衫文士苦笑道：「那位照應她的人，總不致于也是瘋子吧？」

「雖然不是瘋子，却也好不了多少。」

「此話怎講？」

「那是一個又聾又啞的殘廢，一問三不知，還急了，給你一拳，可吃不了，兜着走。」

「那殘廢的武功也很高？」

「不但武功高，人也長得挺標緻的，這兩年來，洛陽附近一些不知死活的登徒子，為了想吃天鵝肉而糊裡糊塗送掉老命的，可大有人在哩！」

青衫文士「啊」了一聲道：「想不到，那還是一個女的。」

「唔……」

「有多大年紀？」

「最多不會超過二十歲，還是一位姑娘家哩！」

「一個又聾又啞又瘋的老婆子，配上一個又聾又啞的美姑娘，這可的確是一宗頗富吸引力的新聞。」

「不錯，開頭一段時間中，的確是很轟動，但時間一久，也像那香車一樣，慾望的慢慢引不起人家的興趣了。」

「不過，對我個人而言，這兩宗業已褪色的新聞，還覺得很新鮮，也很具有吸引力。」

「兩件事情都具有吸引力？」

「不錯。」

「總該有個輕重之分吧？」

「那當然是那位瘋老婆子，更具份量。」

「這，是否是由于方才在下所提供的消息的原因呢？」

「可以這麼說。」

狐袍人苦笑道：「老兄，徒具興趣，無濟于事，必須有辦法使她能恢復神智才行。」

青衫文士接道：「這個，在下倒有一半的把握，可以將那位瘋老婆子的病治好……」（八）

電視播音節目

香港電台

二・〇〇 點唱節目
四五 糧食批發市情報導
三・〇〇 廣播劇「木棉花」
三〇 祝君康健點唱節目
四・〇〇 民間故事「佘賽花」
三〇 陳任半小時
五・〇〇 兒童節目
三〇 逍遙世界
四五 糧食及鮮魚批發市情報告
六・〇〇 時事實錄
一〇 空中問答
三〇 香港傳奇「條條黑路」
七・〇〇 粵語新聞
一〇 時事特寫
二〇 街談巷議
三〇 技術之門「親墦職業訓練中心簡介」
八・〇〇 本港新聞
一〇 實地報導各場賽馬實況
轉播倫敦粵語新聞及今晚時評節目
十・〇〇
三〇 大眾論壇
十一・〇〇 風虎雲龍集「軍械大盜」
三〇 時代曲
四五 天氣報告及漁民天氣預告
十二・〇〇 粵語新聞
時代曲
二・〇〇 廣播完畢

商業第一台

二・〇〇 古今中外「紅樓夢」
三〇 一曲寄心聲
三・〇〇 今晚賽馬貼士報導
四・〇〇 股市行情報導及全日金銀指數報導
五・〇〇 社會小說「懲罰」
三〇 天羅地網「離魂記」
六・〇〇 港九時事
一〇 十八樓C座
三〇 新聞簡報
七・〇〇 綜合性節目「東西南北」
三五 賽馬最後貼士報導
八・〇〇 實地報導各場賽馬及派彩情況
十・三〇 秋燈夜語「清明的故事」
十一・〇〇 新聞報告
天氣報告
懷想曲
十二・〇〇 新聞報告
廣播完畢

商業第二台

二・〇〇 新聞簡報
天氣報告
歌星時間
三・〇〇 新聞簡報
股市行情報導
三〇 今晚賽馬貼士報導
三五 年青人時間
七・〇〇 新聞簡報
〇五 今晚賽馬貼士報導
一〇 股市行情報導
升中會考總測驗「英文科」
三〇 英語初階
八・〇〇 時代曲
三〇 法律常識
九・〇〇 中國文選
三〇 隨想曲
十・〇〇 新聞報告
十一・〇〇 天氣報告
貓頭鷹中心
十二・〇〇 新聞報告

麗的電視中文台

三・三五 新聞簡報
三〇 貓大哥卡通片集「火箭升空」
四・三五 半邊天下
新聞簡報及節目介紹
五・〇〇 兒童世界
三〇 麗的電視劇「名門淑女」
三五 粵語長片「水觀音三戰白金龍」新馬仔、林鳳主演
七・三五 觀點與角度
三〇 新聞及天氣報告
三五 七五五劇場「家、春、秋」
八・三〇 馮淬汎劇場「歡喜冤家」
九・〇〇 片集
麗的電視劇「心鎖」
十・〇五 國語長片「大除害」方野、阮鳳主演
三五 今時今日
十二・三〇 完播曲

無綫電視翡翠台

二・三五 七彩「精打細算」
三・三五 七彩第二劇場「星河」
三五 七彩「白衣天使」片集
四・三五 七彩「卡通大全」
三〇 七彩「齊齊玩」
四五 七彩「小白獅卡通」片集
五・一〇 新聞簡報
一五 下午茶座「黃飛鴻觀音山雪恨」由關德興、曹達華主演
七・〇〇 翡翠劇場「啼笑姻緣」
三〇 新聞及天氣報導
八・〇〇 七彩「仙杜拉之歌」
三〇 七彩「杏林雙傑」片集
九・三五 港聞摘要
三〇 觀點與角度
三五 歡樂今宵
十・三五 七彩「人海狂潮」片集
十一・三〇 七彩「愛果情花」片集

海運・百樂 H702412 K678092
今明兩天 十二點半 三點 六點 九點
金像影帝：羅蘭士奧利花　四屆金像導演：約瑟孟基威士
雙雄鬥智
榮獲影迷雜誌票選獎
後天盛大獻映 密探霹靂火勇 七闖七關 今起訂座
海運午夜十一點九點 風雲龍虎門

新華・東方・新聲
今天五場獻映 閨房畢業生 不宜兒童
最後今明兩場 珍娜羅露寶烈吉坦演 財色新招 抵死養眼 不宜兒童
後天盛大獻映 飛車手掃黑橫梟雄
今午夜場 新華映 海艷　新聲 海盜霸王

京都・文華
今天五場聯映
影評大讚！電台又讚！
頑童天地
聯美榮譽貢獻 馬克吐溫原著
文華今午夜場：一一七一：東京龍虎鬥

皇后・麗聲・皇都
今天五場獻映
綜合複雜的愛情故事
銀幕情侶 林青霞・谷名倫 初度攜手
雲飄飄
唐寶雲・關山・劉家昌 合演
人生道路 生活煎熬 愛恨交困

豪華・快樂
今天五場聯映
狄龍公司有史大笑片 布蘭登派拉斯主演
鄉下仔壽春
夠大胆！夠新鮮！鏡頭係有一格夠本錢！ 兒童不宜
今午夜場 豪華：阿倫狄龍喋血街頭　快樂：殺手群英會

明珠・倫敦
今天五場 請早光臨
飛車神探
飛車搏殺運翻觔斗
尊榮領銜主演
霹靂鎗 "McQ"
尊治史德精心傑作
前後衝擊 驚險 兒童不宜 成肉餅
明珠午夜場映：玉羅剎

紅約・大華・金冠 K-935597 K-847115 H-768721
第二週五場映
歐洲七公司彩色巨製 暴露大胆槍戰警匪巨幕 兒童不宜
霹靂金剛
主演：杜雷、范倫南、占士摩、高路法尼蘭
飛車殺人血肉模糊 掃蕩正義維護力 爭地盤大開殺戒
金冠明天早場：分秒必爭

新都・華盛頓・英京
今天五場映 安樂公司治艷片
摧花三接 蘇格蘭場二命 連環案
費比 奧提斯 演
連環摧花大煞星 不宜兒童
今午夜盛華頓：血娃娃　明早新都：中國人　英京：姐姐的情人

總統・國賓・域多利・國華
五場請早 安樂公司戰爭巨片
海戰・空戰・陸戰・特務戰・炮火連天・悲壯激烈
漫天烽火戰英倫
佛德烈史丹福・雲信奈 合演
域多利明早十點半：拚命娘子

凱聲・京華
依然滿座 今天五場
舉世公認是一部最大胆的成人電影
東瀛金瓶梅！
主演：山貞知子　松竹出品　兒童不宜
查理士布朗臣 原野鐵漢 兩院下期獻映

新舞台・國都・聯邦 K862123 H713619 K719314
今明兩天最後
嘉凌 衛子雲 崔福生 雷鳴 山茅 主演
神出鬼沒女煞星
後天獻映 海艷 胡燕妮 何華強 主演
今公餘場 [illegible]
今天五場仍 七彩情場 雲飄飄 唐寶雲・林青霞
最後兩天 打七門彩 女煞星 神出鬼沒 嘉凌主演
後天正場 海艷
明早場：五仙女色
只映今天 馬戲班 魔王
明早場：金剛小道
今天五點半 決戰沙坦克・大
明天首映 滿城春

金門・寶聲
今天聯映 金門五場 寶聲四場
台灣上映收一二萬 猛影才劉昌導 千百入片增的人家編
林青霞・谷名倫
雲飄飄
唐寶雲・劉家昌・關山 合演
港台星馬！ 本片插曲風行
寶聲今五點半：魚雷艇一〇九

翡翠・娛樂・荷李活・金洲・黃金・亞洲・好景
最後今天 未看速看
舞衣
何莉莉・岳華 領銜主演
凌雲・徐楓 領銜主演
井莉・宗華 領銜主演
楚原 導演
欠命命還 悲歡幾何　欠淚淚盡 人世滄桑
明天今晚獻映 少林子弟 陳觀泰 傅聲 主演

國寶 K208917
今天五場
聯邦公司 張然 陶秦 大製作名片
唐寶雲・林青霞・關山 主演
雲飄飄
新內容 新手法 新演出
注意即將映 小雄大英 鬧唐人街

油麻地 K849612
今天五場
唐寶雲 林青霞 劉家昌 谷名倫 主演
同一部音樂愛情片
雲飄飄
美麗的故事 纏綿的愛情！

高電壓與音色關係

……交連，筆者以為PHASE LINEAR的……五十八分貝（杜比效果加入。）㊉微音輸入阻抗：五萬歐以上時，電平是四百二十毫伏。

……綫電視觀察每一病人，有八個綫路的示波器，能看到十六秒鐘的心電……的床畔測錄系統—簡單的心電圖擴大器，示波器和心跳計……業中人士認為今後的需……生物醫藥設備製造中，國外購買這種設備的數量，每年增加率會……，這是前途繁榮之兆，人對類說來，這是保健……因（左起第二人）手中所持者為一種嘴啡型物……

高電壓與音色關係

電聲漫談

今日大功率放大器陸續面世，每聲道的輸出功率超過二百瓦的產品已有六款之多，其中大部分都採用高電壓的供應方式，由以往常常採用的正負三四十伏，以至正負一百伏，可獲可需的電功率輸出，晶體管方面便要採用高耐壓型；在構造上三重擴散型（TRIPLE-DIFFUSED），及雙重擴散外延型（DOUBLE-DIFFUSED EPITAXIAL）的。功率輸出管，都被廣泛地採用於此等大功率的放大器內，前者三重擴散型是PNP，而後者之雙重擴散外延型PNP及NPN皆備，目前的巨大功率放大器，大都採用前者。

高電壓供電方式的作巨大功率音率放大用途的，最先採用的廠家是美國PHASE LINEAR，據廠方謂：爲了在高達一百伏高電壓工作，選用高耐壓的視頻放大用途的顯像管水平推動晶體管。

據PHASE LINEAR的計設人透露，在設計之前，他與另一位合夥人乃是HI FI迷，而且喜歡研究及實驗的，有一次他們做了兩部低失真的放大器，功率不很大，相同輸出功率，一部是晶體管，另一部是眞空管，前者採用四五十伏的較低工作電壓，而眞空管放大器卻採用高者五六百伏的高屏壓，音色上有顯注的分別，在瞬時的大功率輸出時，眞空管放大器有更通透，更爽朗的音色，這兩位電學家覺得奇怪，這是甚麼原因呢？分析結果，他們認爲高工作電壓是最主要的原因。

高工作電壓，在大功率操作時，放大元件的工作電壓也隨着訊號的變動而起落，供應電壓够高，可以供給輸出音頻訊號的巨大幅度變化，換言之，如果供應電壓不够高的話，大功率的訊號幅度便不能完全達到，頂峯的部分便因電壓不足而致削平，因而產生失眞，而這個道示便是今日PHASE LINEAR製造的基礎。

高工作電壓，大電流及大功率都是連鎖的交連，筆者以爲PHASE LINEAR的巨大輸出功率，是設計者在採用高工作電壓，來達到優美音質的目標，因而帶引至大功率型式的誕生，當然用來控制低效率揚聲器的振膜，大功率是無往而不利的。

另外一個優美音質的原因是電源的簡化設備，PHASE LINEAR認爲要讓高壓二百伏率至峯值的輸出訊號暢順無阻，應盡量採用最直接的功率輸出級之供應方法，好減低了任何電子方法所產生的時間上消失，當然不採用電子穩壓設備，便要靠優質的供電及濾波元件了，故此七百瓦放大器的電源變壓器的消耗電力額達二三千瓦，是最大的輸出功率的三倍以上，確保在龐大電流消耗時，供電部分足以應付。

外國不少評論家對該牌子的放大器都有很好的評論，尤其是七百型，美國一家權威的HIFI季刊主筆，謂七百型在音色上比他們（包括幾位評論家）所聽過的放大器更好聲，本港不少高級玩家也有此同感，雖然售價比一些較低輸出功率的電子放大器還便宜，但他們的耳朵都肯定目前面世的功率放大器，仍未有一部在音色上比得上。

科學世界

第四五二期　逢星期一刊出

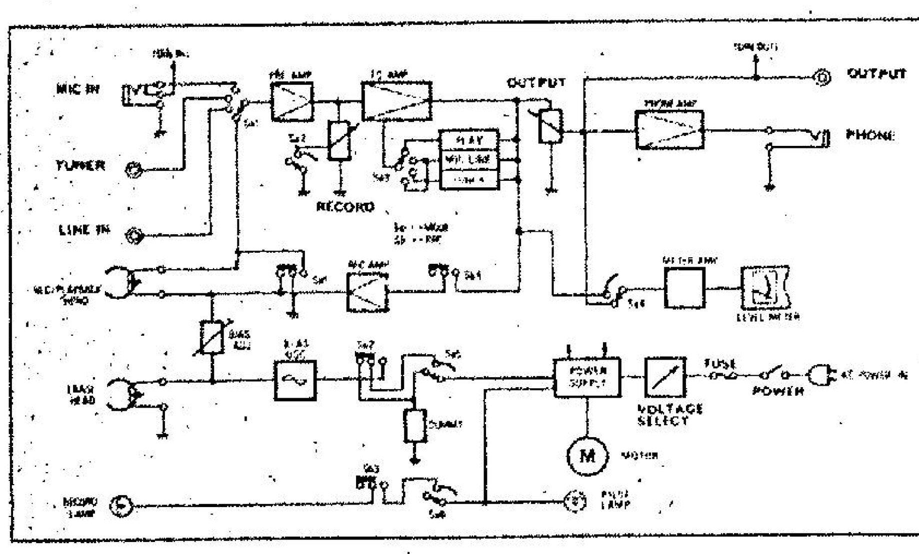

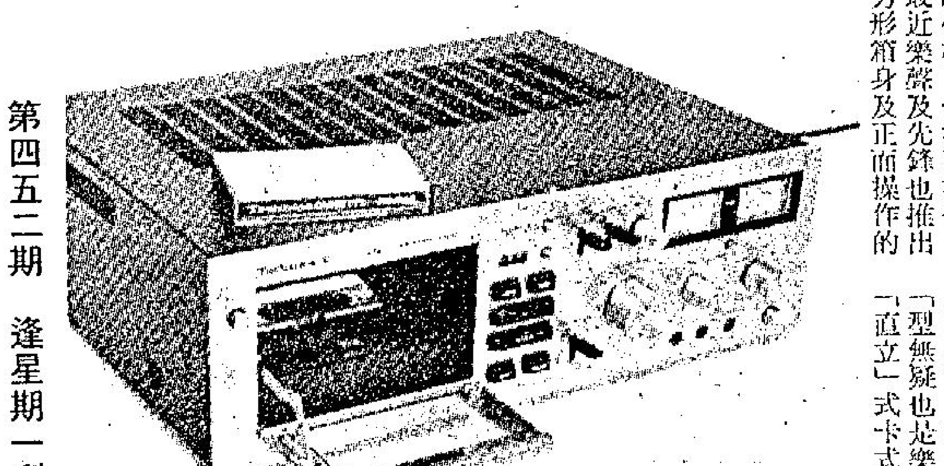
樂聲牌六七六型

樂聲六七六型卡錄音機

自從中道牌三磁頭錄音座面世後，最先採用方形機身，及正面操作的設計，隨着第一牌之A四五零型也是方形的模樣，一派專業化，最近樂聲及先鋒也推出方形箱身及正面操作的設計，今期介紹此樂聲的最新產品——「六七六」型卡式座。

一向卡式座的外形都是平平扁扁，在機的上面控制，而「六七六」型無疑也是樂聲首款「直立」式卡式座，貶眼看來如一部放大器似的，與「二七六」「二七九」型截然不同。

藏帶部份位於左邊，輕按鈕即將活門彈開，磁帶便可平放在水平的轉台上，十分方便易用，廠方表示這種前面操作的設計，最麻煩的是入帶的問題，以往的方法，是放在活動的藏帶匣內，然後彈向正常的行帶（垂直）位置，因此整個驅動部份是並非正常地水平，卻是垂直平面的，如此機械在設計自然會引起不必要的問題，如轉軸容易磨損等現象，更重要者，是磁帶的匣內的位置是否絕對垂直，放錄音時磁頭是否絕對與磁帶表面緊密接觸呢？否則除開加設特殊校正設備，便難望有良好的錄放音效果。

樂聲的設計是將驅動台平放，讓磁帶可以水平地放好，藏帶部份設有斜放的反射鏡，令取御磁帶更加方便，爲確保磁帶正確地水平，磁頭組（在錄放磁頭之後）鑲了一塊押爪，作用是將帶盒鉗牢，位置正確，錄放音作不會有問題。

所有機械的操作都是如「二七六」型般輕若鴻毛的按鈕，一觸即發，並且設回繞「記憶」架，方便捲帶至指定位置，當然還有磁帶偏磁選擇架，正常及二氧化鉻（七十微秒），杜比系統開關，及杜比電平校正器。

比較一般錄音電平設備特別一點的，是不用以往左右聲道分開調節的方法，而是由一個共同的電平控制，並加設以聲道平衡掣來代替兩個聲道的電平高低，也是一個聰明的方法，尤其當訊號電平很高之際，電平控制器便要旋得很低，若果左右聲道電平不平均之時，採用平衡掣來糾正便比較方便準繩，因爲旋動的度數比較單爲正常電平控制寬裕一點，這是實際體會的結果。

可以選擇輸入訊號，計有LINE（高電平），微音器，及調諧器，後者並加附超短波立體聲雜聲的濾波電路開關，設備完善。

最值得一提，而以往樂聲牌卡式座未曾採用過的，是一對讀出訊號電平峯值的分貝表，這是作準確錄音必需的指示器，尤其應用於現場錄音，及訊號電平波動幅度極大的場合，能讀出訊號的實際電平便可避免過荷失眞。一般錄音機，因爲成本關係，只應用無源的VU電平來，只能讀出訊號的有效值，但其中祇有峯值的一部份而已，而峯值表的採用，需要加設一組複雜的IC電路，將峯值電平留下及分析出來，因此成平加重，更難得者，「六七六」型更設有一開關掣，可以將電平表分兩用途，一是正常VU用途，一是峯值操作。表面並有杜比電平校正標誌，方便校正用途。

驅動部份，是採用變馬達間接驅動技術，行帶方面由一直流伺服馬達負責，採用膠帶帶動，單轉軸方式，而捲帶則由另一隻直流馬達用膠輪介系驅動，取其高度的優點，是改良二七五型的基本驅動設計。

在按鈕控制上更採用矽控整流管，令開關之間減少火花的雜聲問題。

以下是廠方供給的技術資料：

㈠頻應範圍：二十至一萬五千赫（二氧化鉻磁帶）

㈡訊號與雜聲比：五十八分貝（杜比效果加入。）

㈢微音輸入阻抗：六百至二萬歐，最大輸入電平是三分之一毫伏。

㈣LINE輸入阻抗：二十二萬歐，靈敏度是六十毫伏，最大不失眞入力達十伏。

㈤輸出阻抗：五萬歐以上時，電平是四百二十毫伏。

㈥設八歐耳筒監聽電路。

㈦捲帶時間：八十秒（C60計）

㈧高十四吋半，濶十六吋，深五吋半，重二十三磅。

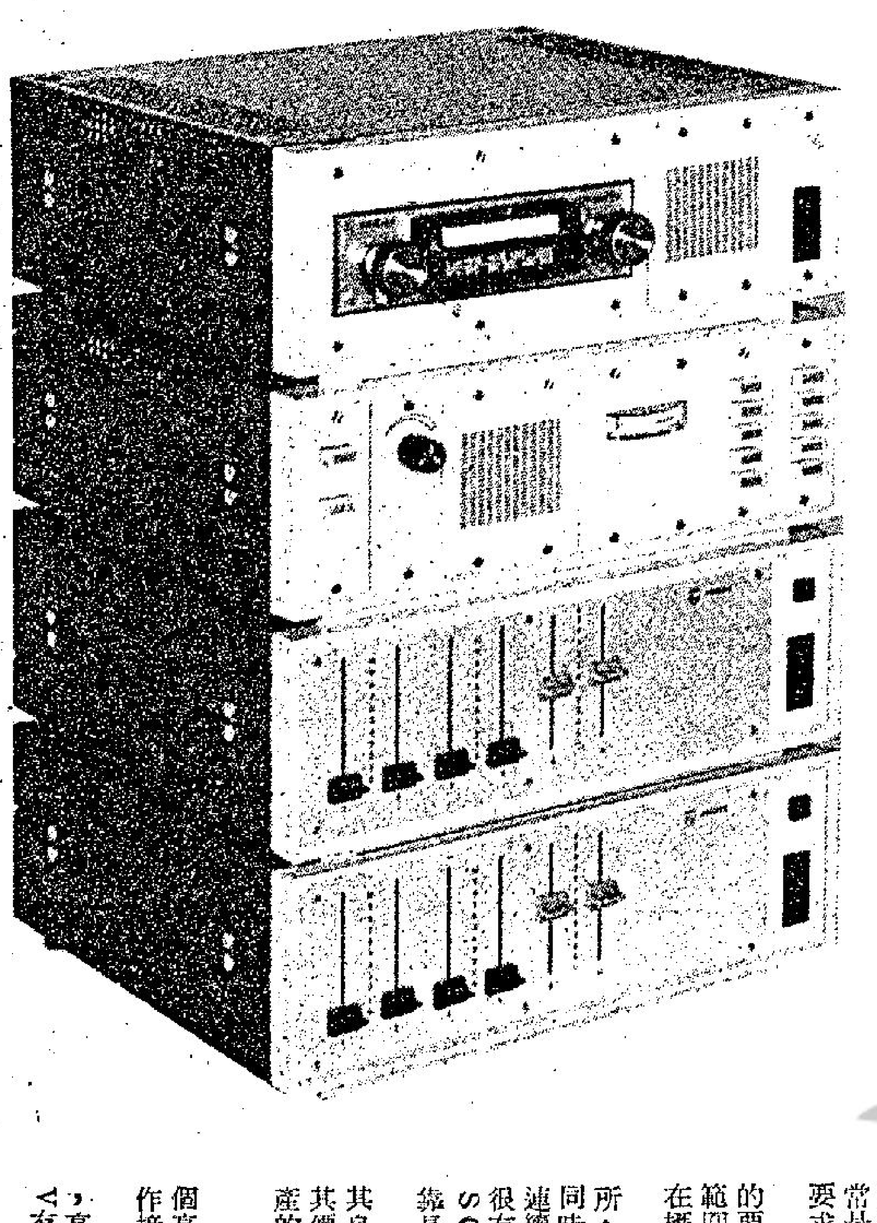
整套的微模組件公共播講放大器

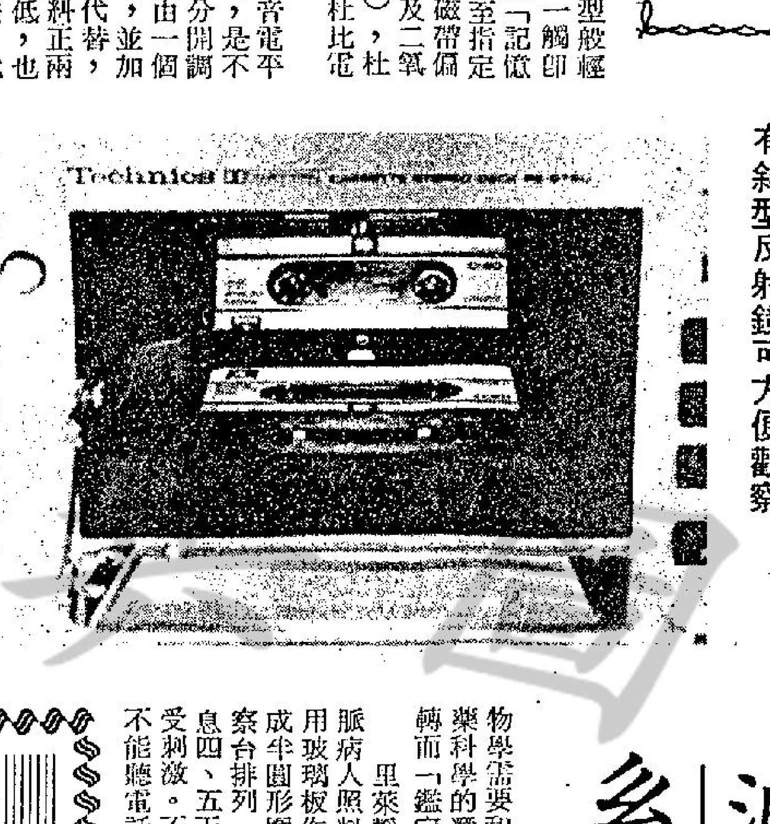
六七六型前面操作的裝卡式部份有斜型反射鏡可方便觀察

可起死回生的電子測錄系統

當教師的傑克．里萊第一次發心臟病，人們匆匆把他送到有最新式心臟病診療設備的華盛頓醫藥中心去，使他能和其它病人一樣，日夜受被稱爲「機器看護隊」的照顧。這些測錄設備，不斷測錄病人身體狀況，有甚麼不妥時立即發出警告。

這種機器很有效率。大約不到十年前，美國各地醫院裝上現代電子測錄系統以來，心臟病的死亡率已經減低了百分之二十五。這種設備是一門新科學，生物醫藥工程學（把現代醫學中的生物學需要和工程學接合在一起）的產品。它對醫藥科學的潛在影響很大，可以由「診治」心臟病轉而「鑑定及防止」許多威脅生命的問題。

里萊靜躺在冠狀動脈病人照料室中。這種用玻璃板作牆的小室，成半圓形圍繞着一個觀察台排列。他要完全休息四、五天，絕對不能受刺激。不能看電視，不能聽電話，燈光不可太强，不能有噪聲。他胸上貼着三個直徑約二厘米的小圓片，有電線接連到後牆處的儀表板上。這是測錄心電圖用的。它是測錄系統中最重要的一部分。他的脈搏經擴大後放映在床畔及中央測錄台的示波器螢光幕上。另一種儀器叫作心跳計，測錄每分鐘的心跳次數。它有最低限及最高限控制，調定後只要有超過限度情況發生時，立即會發出警告。

兩個技師靜坐着觀看儀表。其中一人忽然站起來，緊張地盯望着他那八線路的示波器，從螢光幕和圖表上看過去十六秒鐘內A號室中傳來的心電圖。里萊顯然發生問題。他傳來的波，不是穩定跳動的光，而是平展伸長，像一條蛇在爬行。他進入了所成纖維性顫動狀態」心臟下部顫動，不能唧送血液。

他們立即通知護士。護士匆匆進去檢查昏迷中的病人，立刻按動牆上一個有號碼的按鈕。這是通知醫院管理人員立即動員日夜當值的救護小組（由醫生、護士、心臟技術師各一人組成）。他們在六十秒內已經來到，用電震器使里萊的心跳恢復正常，給藥和供氧。他們知道在一分鐘內急救，病人有九成回生可能。假使在發病三分鐘以後搶救，回生率不到一成。

搶救及時，里萊情況已告穩定。對他及無數同樣的病人說來，測錄器有起死回生之功。

里萊運氣很好。華盛頓醫院中心正好是美國幾家有新式測錄系統的地方。它聘用專人，經常有三人當值：兩人照料冠狀動脈心臟病診療室，每人照料八個病人，另一人在作遙測工作，測錄練習步行中的復原病人的心電圖，是由袖珍發射器傳送的。他們還有一種叫作「資料電話」的設備，可以測驗八十公里外醫院中傳來的資料。

美國廠家出售各種測錄設備，價錢不一。較複雜的系統中有示波器同時在一個螢光幕上表示出不同的測錄數據：心電圖，血壓，脈搏，心跳和警告定度計，在情況惡化到預先定度的限制程度時，立刻警告中央站。這一警告系統中又可加上溫度和呼吸測錄儀。心電圖儀中有簡單的單一變化示波器，直到很複雜的電子測錄十二種不同的反應型式的裝置。中央站有採用一架基本示波器來觀察一個病人和製成一張紙圖表的，也有用專綫電視觀察每一病人，有八個綫路的示波器，能看到十六秒鐘的心電圖，同時製成圖表（較新型的能「凍結」波型供詳細觀察），還測錄血壓和心跳的波型變化，接連在警報裝置上。

新型測錄系統還可以在床邊或者中央站處裝上數字式或者磁帶式的記憶設備。病人不斷接受心電圖測錄，到有危險情況發生時警報響了，測錄中止，磁帶上錄有警報響前五分鐘的心電圖記錄。這種錄帶裝進中央站的圖表記錄器中，會製成心電圖表，看到發病前病人心臟變化情況。

華盛頓醫院中心的心臟技師鮑以文說，從前病人發病後只好靜臥兩三週以期「復原」。現在有了測錄設備和專門人員，醫院中這種病例的死亡率已自四成降到百分之十二點五。專門人員個個能修理機器。救急用的設備，每八小時換班時檢查一次。其它設備每天檢查一次。較大的修理要請專門技師修理。但是，從來不「臨時抱佛腳」。

鮑以文說：「人員比電綫和零件更重要。沒有人看着，沒有人立刻修理，機器便一無用處。機器是減少人力測錄的工具。它們可以幫助看護，不能替代看護。」他說，測錄工作中最新的發展是應用電子計算機，因爲它可以儲存測錄設備傳來的大量數據：心跳率，血壓，溫度，呼吸，血液氣體，用藥記錄和測驗結果。現在還試用電子計算機來判斷心電圖變化。

電子計算機代價當然高得多。多數電腦系統售價在八萬至十五萬美元之間。但是，基本的床畔測錄系統——簡單的心電圖擴大器，示波器和心跳計——只要二千美元，較精細而有中央站的設備，每一病室單位，大約要六千至一萬美元。電子設備的維修，是國際性的問題。美國廠家爲解決這一問題，提供維修服務。一家公司的地區銷售服務處，提供訓練，測試以及維修服務。

生物醫藥設備製造業中人士認爲今後的需求會不斷增加。生物電子學的發展趨勢是擴大應用儀器測錄更多的重要數據。從六十年代初期開始採用心臟病測錄系統以來，美國有訓練學校的大醫院中已有百分之八十添置了這種系統。社團醫院中有一半裝有新系統。美國商務部方面估計在七十年代中，國外購買這種設備的數量，每年增加率會加倍。對製造廠家說來，這是前途繁榮之兆；對人類說來，這是保健延年的新發展。

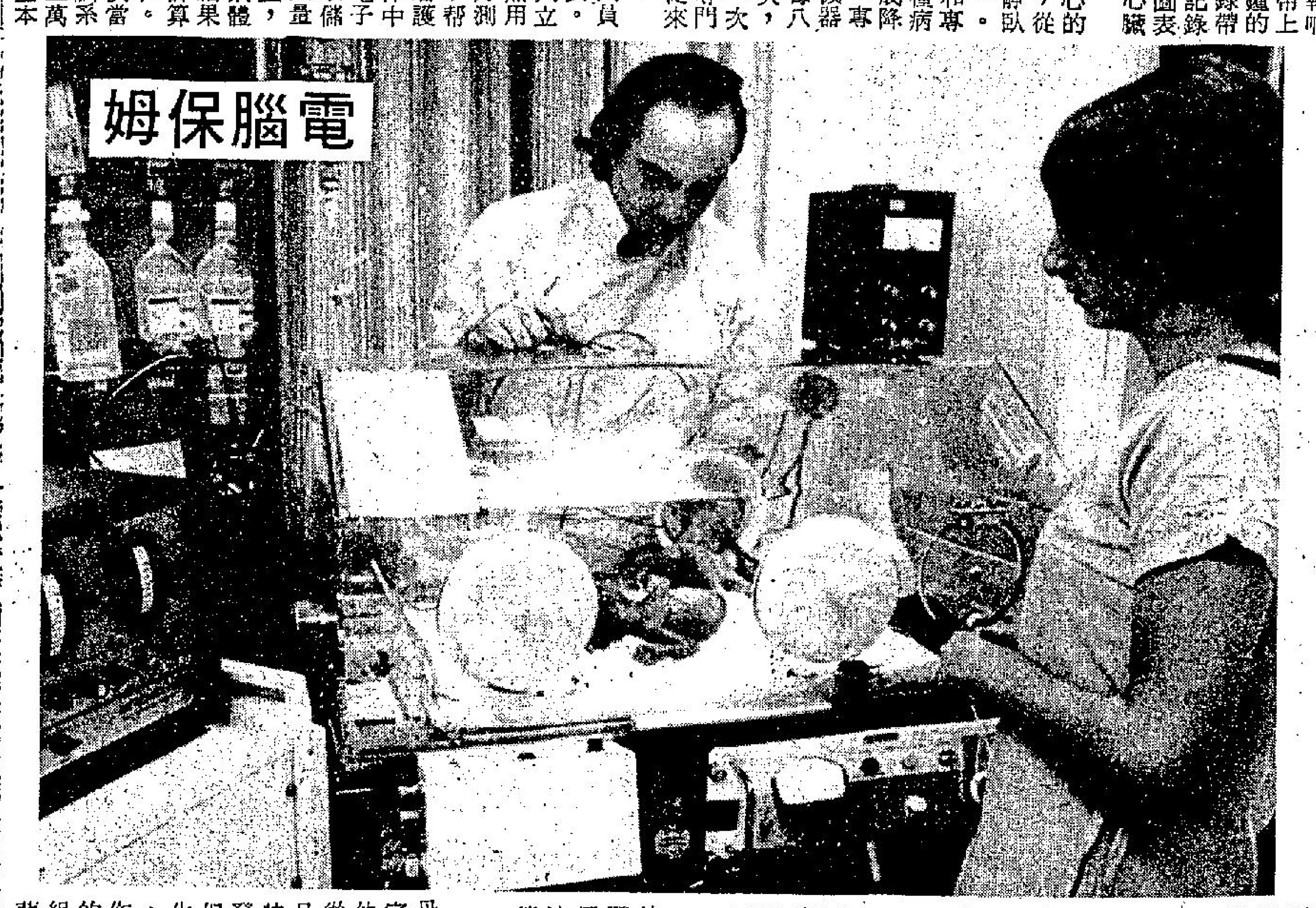
電腦保姆

探戈節奏的旋律

漫談唱片

愛法拉．侯斯是一位小提琴家出身的輕音樂大師，經他配器改編的樂曲常有令人感到意外的表現，最近一張名叫「探戈舞曲」的唱片可以作爲代表，他把十二首我們熟悉的旋律改編爲探戈節奏演出，使人覺得音樂的多面性，同一首樂曲在不同的處理下，會有不同的效果，也顯出他的多才多藝。他的名字和錄音，令探戈之鄉的南美，亦大受歡迎。

在這張唱片裡，侯斯把「爆栗」、「假若你知我心意」、「蝴蝶」、「你好嗎」、「日出之屋」等著名音樂，以探戈型式奏出，手法新頴，其中還包括「巴黎最後之探戈」的主題曲。而我最欣賞的，是他把貝多芬第九交響曲的「快樂頌」編配整理，成爲一首動聽的探戈音樂，通過它介紹古典音樂的優美旋律給青年樂迷，實在是他聰明可取之處。全部的樂曲都是以柔和的弦樂奏出，並在一些歌曲中，加上結他、長笛或手風琴的獨奏，使整張唱片的音樂不覺單純，是一張適宜欣賞的輕音樂唱片，用來跳舞，則嫌樂曲太短，不够味兒。編號：POLYDOR 2371 455。（胡綺綾）

最新型的公衆傳播系統

微模組件放大器

飛利浦的SQ2放大器組件是一部新的高標準的音頻放大器設計，是全晶體管化的結構，採用矽質器件，有兩種功率輸出以供使用，它們的編號爲LBB1250及LBB1251，輸出功率分別爲25W及50W。

有一個精緻的機箱及主工作組件，其特點有獨立的內置前置放大器，有六個輸入插座，分別爲四個微音器輸入端及兩個高電平輸入端。擴音機的輸出阻抗爲4歐及8歐，綫輸出的電壓爲70V及100V，還些輸出端在機後面用螺絲或輸出接子。同時在機後板上也有電源綫的連接，這電源綫通常是不供應的，因爲在不同國家地區的要求電源綫不同。

本組件是完全符合SEI安全條例的要求，同時機亮有接至地端，在很大範圍內應用均很安全。可以在週圍溫度在攝氏五十度至零下十度內良好工作。

SQ2系統可以裝置在很多娛樂場所，因爲它有極佳的重播效果，它可以同時輸入六種訊號，而各種訊號源可被連續可變控制，這對一些樂隊及組織是很有好處的。夜總會及旅館也是很歡迎SQ2擴音系統的，因爲它可以給予可靠長時間的服務而不間斷樂隊的演奏。

此種多樣化的擴音系統並沒有出於其良好的HI——FI重播特性而提高其價錢。很多年的經驗證明，飛利浦生產的公衆擴音系統是有高品質及先進。

下面將本系統的一些特性列出：

輸入聲道：四個微音器輸入端，二個高電平輸入端，並連的一個插座是用作接駁錄音機使進行錄音或重播。

輸入靈敏度：微音器輸入0.5MV，高電平輸入100MV，由磁頭輸入2MV有RIAA網路。

輸入阻抗：微音器輸入三百歐，高電平輸入一百萬歐，電磁唱頭輸入五萬歐。

輸出功率：
LBB1250: 25W (IEC)
LBB1251: 50W (IEC)

失眞度：標稱輸出時少於2%

電源供給：一百一十伏至二百四十五伏，五十、六十週。

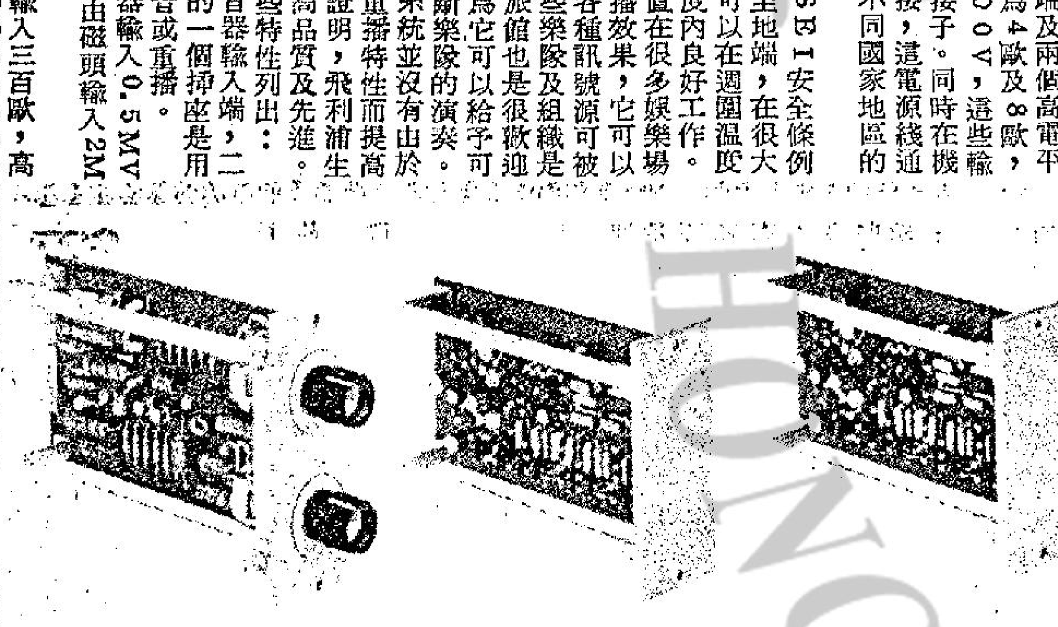
各種款式的插入式微模組件

時間是金錢，小數怕長計
加減乘除計唔掂，眞係頭赤！
唔怕！
利通牌最新技術，超高性能電子計算機
唔使半分鐘就爲你解答晒。

8410型
答案顯示：8數位式
計算性能：能進行四則、連乘連除、倒數及平方等運算。並具有定數乘、除運算
小數點方式：全浮動式自動定位，可選擇2、4或6位位置，3、5及7位則自動4捨5入。採用10^8方式上溢。
顯示符號：超數位　電池更換　負顯示
電源系統：有兩種方式
AC 110/220 V 50/60 Hz
乾電池 DC 6 V UM3×4
保用一年　只售$349-
款式甚多．歡迎選購
realtone ELECTRONIC CALCULATOR
總代理：和記電業有限公司
香港皇后大道中50—52號陸佑行五樓　電話：5-231036(5線)
WK-810

科技雜談

△新能源的開發

傳統的化石燃料資源日見減少，全世界的科技專家們都在研究怎樣發展新的能源。據美國一項工業報告中說，在美國，原子能發電「在一九七三年中已經有了基礎，」而太陽能應用的研究，也在積極發展之中。紐約「原子工業論壇」報導說一九七四年年初，美國已經有四十二座核子電力反應爐「可供實際應用」。這些發電廠有二千五百六十七萬千瓦發電能力，佔全美發電能力總量百分之五點六。此外還有五十六家在建造之中，一百零一家已決定建造，十四家有建造之議。這全部一百七十一家發電廠將使電力供應增加一億七千八百八十一萬千瓦。

核子發電以外的其它能源開發研究，也在積極進行中，包括油母頁岩的開發等在內。

△毒癮研究

美國加州史丹福大學的科學家們最近報告說他們首次成功地從腦中隔離出毒品會附着其上的一種特殊物質。這一發現預料有助於促進人類對腦的化學作用的了解，進而研究和吸毒上癮的關係。研究小組的領導人艾夫蘭．戈爾德斯坦因（左起第二人）手中所持者爲一種嗎啡型物質的分子構造模型。在實驗室中用白鼠作試驗時，這種物質被用來鑑定腦中的「鴉片類感受體」。

△最大核子發電廠

伊利諾州戴昂市新建的世界最大商用核子發電廠業已開始供電。聯邦愛迪生公用事業公司供應支加哥地區二百七十萬人口用電，由該有二百一十萬千瓦發電能力的新廠供應。該公司現有三座核子電廠，另有四座正在建造之中。現在它生產的電力，有三成由核子反應爐供應。

△深水救護船

美國海軍的新潛艇救援船「白鴿」號上，有救援一千五百公尺深處的潛艇時用的各種設備。形狀古怪，有雙船身的「白鴿」，裝有立體採聲器，起重機，解壓室和直升機升降場。該船全長約七十六公尺，寬二十六公尺。

△玻璃纖維

在夜間看到放大很多的玻璃纖維傳送光綫的情形，很像在放烟花。玻璃纖維細如人髮，在處理數據，複印照相和探測光的形像等儀器中用作傳光系統。作爲傳送光波信息，玻璃纖維的性能遠優於普通電綫。科學家現在正試用玻璃纖維來作爲傳送激光綫的媒介。

△巖石取油

目前在美國試用中的這座「托斯可二型」機器，爲增加石油供應帶來了極大希望。它每天能採六萬六千噸油母頁巖，可供提取五萬桶石油。美國考羅內發展公司目前正在美國西部洛磯山的西坡地區試用這種機器。

（右欄連載小說片段）

鉑，那個男的所謂賭博，無非兜賣性質耳。」我笑騎騎道：「當時我認爲那個男的捧科打渾，有意製造一些黃色笑料，取悅觀衆吧了。」㊀㊁㊀

屈膝墜下，在水的重壓下，卻扭傷了腿部，水桶也因傾斜而倒去了小半，這時，痛得他只水進內，而戚少肩則扶着余淇，一步一拐地進門去，這個意外，卻縮短了他們之間的距離

又是紫雲天

，她那爲愛而犧牲的決心，使他感慟，也使他內疚及恐懼。小白菜沒有立刻回答師爺的話，司的非正式訊問，經歷多了，對自己的前途也淡了下來，她逐漸明白自己的生命少有挽回的希望，雖然人們會道時，楊乃武於生死關頭，反供了，他申言在杭州府審訊時，被嚴刑所迫，不得已而誣認。㊀㊁㊈

時事特寫
街談巷議
技術之門
「觀塘職業訓
今晚賽馬貼士報導
股市行情報導及全日金銀指
天氣報告
歌星時間
新聞簡報
股市行情報導
新聞簡報及節目介紹
兒童世界
麗的電視劇
七彩第二劇場「星河」
七彩「白衣天
七彩「愛果情花」片集

無息派刺激指數又創新低點

港投資界出現一場不尋常的風波，森那美股份有限公司……外，一個新型空運廠房，已在香港啓德機場啓用。正密切注意發展夏巴在物業上之權益，此……

去年十一月，本港汽車銷售額，仍屬令人滿意。目前該公司……過去一年內，根據投資世界股市所得約為一千三百三十萬元，其中四百八十萬元乃來自公司股票及認股權證之盈利，已直接撥入資本儲備金，雖然集團之投資證券……兩公司廠房設備新型，並採用新……植公司之高級技術及市場服務。（ONS OUDATEO PLANTATION S）購入大部分原因SRATIELD集……

收市價

0.93　2.30　2.50　1.65　3.80　3.20　3.575　0.34

戰局分析

如電話稍一放鬆・鄉親班可以贏波

聯賽第五週提前舉行的元朗對電話，已是勝負無關重要的比賽。如果這兩隊「中型班」都把它看作「牙骹賽」，則仍有較為濃厚的競賽氣氛，倘若任何一隊踢得較為悠閒，那就形成了一場平淡甚至沉悶的球賽了。今天希望贏波的，似乎是「鄉親班」，因為聯賽首循環曾淨負一球而被「德律風」一隊氣走。目前也乘着狀態還勇，以圖前雪「一箭之仇」。

雖則元朗在聯賽的成績比電話為高，但這隊「青春班」依然力爭上游，而且它在未賽的五場，祇要一直保持旺盛的鬥志，則積分仍會繼續增加，如果今天贏電話，則起碼尚可挫港會，亦有力向光華及東升搶分，祇是對精工的一仗不易爆冷。因為元朗曾於首循環和光華零比零，贏東升三比零，故倘可望扳平四年以來「鄉親班」在聯賽得分的最高紀錄，它在一九七一至七二年度曾有過廿六分的紀錄，當時人材不俗，然而自從該屆球季結束，元朗連續兩屆均為組「青春班」，上屆在艱苦奮鬥中獲得二十分，故本屆能夠爭得較佳成績，也顯示改為以年青球員作戰之後的一個成就，這點對於「鄉親班」的子弟兵有很大的鼓舞。目前，元朗在本屆聯賽已打過廿一場，為八勝四和九敗，射入廿六球，失廿五球，積得二十分，它的甲組地位早已穩定，這仗亦已「例行公事」，但支持這羣年青球員繼續拼搏的，却為要爭取更好的戰績。此役再逢電話，更為了洒雪首循環一敗之恥，他們會踢得特別起勁。

電話雖然排在聯賽的第十三位，但它廿二仗四勝五和十三敗，射入十四球，失三十九球，得十三分，成績雖不算好，可是已較榜尾的兩隊多了八分，而且警察及港會均為已賽過廿二場，照聯賽的形勢，電話已是安枕無憂，祇要該兩隊再失多一分，對電話已是全無威脅，而兩支已處於降班邊緣的球隊，似乎也難以創出四戰全勝的佳績。因此電話雖比元朗少七分，雖今天即使戰敗，亦毫無影響，倘若要較為安全一點，則這仗爭取一分已足。要是達到十四分，則形勢大定。而這支守優於攻的「中型班」，首循環雖贏過元朗，但其在廿二場比賽祇是射入十四球，也反映鋒綫的攻擊力不夠，此役欲再挫元朗，也祇能先求穩守伺機突擊，希望對方衞出現錯漏而爭取入球。此役即使電話有戰意，元朗的勝望仍容為高些。

元朗自從上月廿一日以二比一挫東方，因廿七日對光華之戰因雨改期，已有十一天休息及訓練時間，電話則為上月廿五以一比二負於南華，也相隔了一個星期，照理雙方均有足夠的時間備戰，從上仗而觀，則元朗較電話為勇，雖則該役東方前鋒綫未能排出最堅強陣容，但防衞依然甚強，元朗上仗能夠贏東方，則今天仍可望挫電話。這場「中型球」的比賽，元朗仍可佔較多攻優，祇要前鋒能夠把握「埋門」機會，則可以贏波。不過電話敗於南華之役，拼勁也很強，假如今天遇元朗仍有同樣的戰意，則依然「有得打」，即使不能取勝，也可以爭得一分。

在三月份的比賽，元朗在聯賽曾兩度上陣，為一勝一和，曾和消防零比零，勝東方二比一，但在銀牌全賽則以零比二敗於東升。電話則為三戰一勝兩敗，曾以二比一勝鐵行，零比二敗於警察，一比二敗於南華。故從上月的演出，則元朗的水準較電話為穩定。除非「德律風」隊對「鄉親班」確有「剋制」，否則今仗確不易再捷。

本屆聯賽的護級爭奪，也顯然較往年為平淡，自從上月廿四日精工以八比二勝警察，三十一日加山贏港會二比零，已使下屆降班的球隊確定了。因此今天元朗對電話，如果雙方仍把這仗看作「牙骹賽」，仍會有較高劇烈的爭持，元朗近期的拼勁仍強，如果電話稍有鬆懈，則「鄉親班」可望獲得較大勝利。

工商晚報

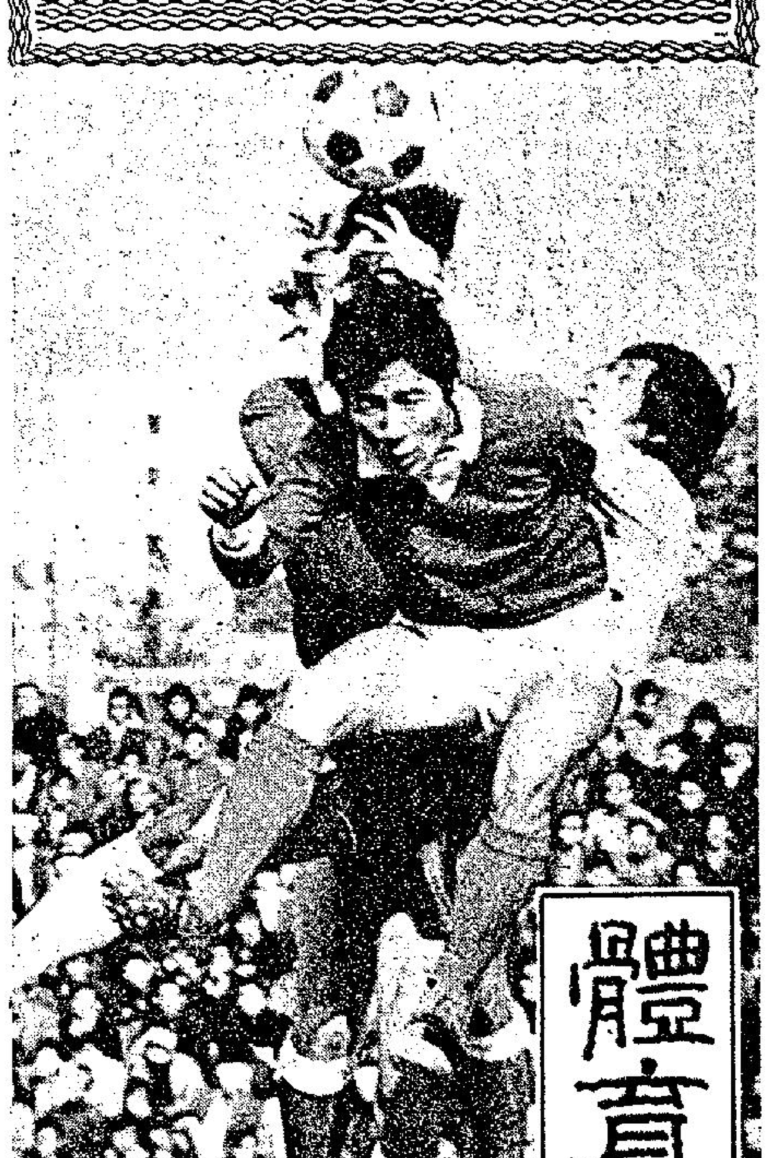

體育

花墟場續有聯賽上演
元朗電話實力接力　圈中人仍睇好元朗

花墟場今日又有甲組足球聯賽上演，元朗對電話，下午五時一刻燃開戰火，雙方預備組於下午三時半打頭陣。

元朗與電話目前在聯賽均沒有降班威脅，前者比賽廿一場得廿分，後者廿二戰得十三分，今仗勝負已無足輕重。

聯賽第一循環碰頭時，電話曾以一比零擊敗元朗，但今天兩隊在次循環重逢形勢就不同，電話狀態低沉，他們欲再勝元朗，實非容易。元朗的球員雖非突出，但勝在肯拼，守衞纏得緊，祇要前鋒有斬獲，即有機會向鉅型班搶分，最近在聯賽他們的戰績也不錯，曾賽和消防，又以二比一壓倒東方，苟能保持旺盛的士氣，擊倒電話，一雪首循環受挫之恥有望。

電話球員像元朗一樣，大部份是新血，拼勁有餘而技術不足。不過，在雙方均人腳非強之中，則以元朗稍勝一籌。

況且電話自從解除降班威脅之後，士氣即稍為鬆懈，所以，在次循環出戰弱旅港會及警察，亦淨輸兩球，就狀態而論，元朗亦優于電話。

就人腳來比較，電話與元朗誠然十分接近，雙方的踢法又大同小異，倘若兩隊均全力爭勝，一定戰況激烈，問題就是今仗勝負等閒，是否一樣具有高昂的戰意便難逆料。若以雙方最近的演出來看，則以元朗較佳，諒可佔得較大贏面。

有何所見
流浪點能贏波？後衞能夠開上頂球
南華何以失敗？守衞遮住門將位置

流浪於加時後五分鐘憑賓比的一記「頭槌」以一球擊敗南華，而初次獲得「總督盃」冠軍，雖然流浪靠一個偶然機會贏波，但南華的守衞阻塞了位置而致門將仇志強未能及時躍起撲救，此為致敗的癥結。

昨晚在雨夜作戰，場地情況已不利於南華，故在一百一十分鐘比賽中，流浪顯然佔了較多攻勢，本來以採取長傳急攻打法的流浪，也正好利用天氣及場地情況發揮所長，惟在法定九十分鐘比賽中，未能獲得入球紀錄，主要原因仍為被仇志強救出了幾次險球，至於南華則因在「大爛地」作賽，無法施展細膩的踢法，也被迫採用長傳進攻，但因賓比採盡了高空球，以致南華的前鋒進攻威脅不大，雖則「少林軍」亦有幾次頗有威脅的攻門，惟却無法逃過李度「十指關」，昨晚的爭霸戰，緊張而不精采，但雙方門將的演出却惹人叫好。

欽羅比雖在陳國雄的嚴密監視，但仍相當活躍，他利用走位而作閃身似為外避的「過波」，使南華守衞常被騙過，這位蘇格蘭球員在地濕場滑的情況下作戰，確另有一套「散手」。

由於雙方守衞都採「安全第一」的踢法，對方進攻時，以第一時間將皮球鈎銷，寧願讓對方擲界外球，因此昨晚的擲界外球也特別多。

流浪於下半場以鄧鴻昌替畢偉康，由富利士替大亨達，富利士担任後衞仍屬初次，但從調動方面，流浪顯然也欲於進攻時多了一個前鋒，南華則於加時下半場才以梁金發上替陳錫祥。

昨晚夜波，據足總佈的「票房紀錄」，為入場觀眾二萬八千一百廿一人，收入十萬零九千九百十九元。

在法定的九十分鐘，雙方都有可以獲得入球的機會，但多次險球分別被仇志強及李度救出，故打成零比零而須幫來加時。

直至加時的上半均五分鐘，郭家明由右邊開角球，賓比由禁區外衝入，在離門約六碼頂球向仇志強左手邊上角，由於南華守衞阻塞了位置，而致仇志強躍起救球，南華也因而以一球致敗，屈居亞軍。流浪賓比在哥頓賓士手中接過「總督盃」，而成為這項錦標的第五屆盟主。

兩陣如下：

（流浪）李度　黎榮富　宗啓明　畢偉康　賓比　布朗　黎革羅　林比　大亨達　小亨達　郭家明

（南華）仇志強　郭錦洪　黃文偉　陳錫祥　梁兆華　蔡育瑜　袁權益　駱德輝　陳國雄　施建熙　馮志明

元朗電話陣容

（元朗）張燦東　洪奕成　梁能仁　游煜華　黃煜榮　蔡華國　蘇紹源　陳遠智　盧福興　溫耀球　許植強

（電話）陳超強　黃錦雄　胡秀文　黃志雄　張志強　李崇剛　司徒裕　江達祥　麥樹渠　鴻　王展鍵　魯潤財

花絮
球場出現奇景　跑道如護城河

△兩夜上演「南流大戰」足球圈發生了一樁「愚人節」新聞，不知誰人開玩笑竟然撥電話向電台說球賽改期，後來獲知電台實地轉播球賽，已持有預售券的球迷才匆匆趕球場，七時十五分球場外沿途的人羣，比球場的座上客為多，為了免使趕程前來的球迷失望，球賽也延至七時四十五分開始，較原定時間遲十五分鐘，開賽時看台上雖然仍有些少空位，但球迷欣賞「大戰」的熱烈情緒，未為大雨所阻。

△由於昨日天雨，下午六時雨勢更大，大球場的跑道積水宛程度，似泳場的「護城河」，近場館的北面看台及西面看台前，都舖上木板宛似兩度浮橋，可說是球場奇景，開賽前，英國著名門將哥頓賓士與南、流兩隊球員行見面禮的時候，西看台第廿八段前的「浮橋」也成為兩隊球員站立的界綫，賓士沿木板而行與雙方球員握手。

加山搵非洲球員　馬利比已經抵達

△加山的非洲球員馬利比已於昨晨抵達，這員「車房班」的「黑鑽石」昨晚到大球看「南流」爭霸戰，他在場館與教練愛保羅有說有笑，似乎談香港足球，兩人還拍照留念；據說馬利比的球技不俗，在最近的將來，本港球迷也可以看出這位黑人球員的眞工夫了。

△大球場到處都是水綫附近幾成澤國，南流的爭霸戰也變成「地中海爭奪戰」，也使「少林軍」無法施展細膩腳法，祇能採取長傳急攻，賓比的「頭搥」大顯威風，李度門庭冷襟。

△在「大爛路」作戰，殺得馬仰人翻，大亨達是最先滑倒的一人，白色球褲沾滿了泥濘，陳國雄因為負責「凍結」韋羅比，不祇球褲盡是泥漿，四號球衣的號碼也污染至看不清，下半場「氣袋雄」還吃了韋羅比製的一隻「波餅」。

△陳錫祥由左面沿邊推進，賓比追至邊界附近攔截，但被陳錫祥轉身而過，賓比臥地利用長腿撬球出界，可是泥濘浸入眼睛，無法看見皮球，流浪隊醫連忙將棉花遞給賓比抹眼。

△鄧鴻昌上替畢偉康，祇見「馬毛」踢得特別生猛，駱德輝不敢怠慢，一次鄧鴻昌盤球上，「輝仔」將球踢向「馬毛」腳下而出底線，鄧鴻昌却跑了十多步而拾回皮球，以為有機會開角球，可是一場歡喜一場空。

仇志强說：李度你惡過我喇！

總督盃總成績

東方—東升　加時 0—1　→ 東方
加山—港會　0—3　→ 加山
南華—電話　0—0 二射十二碼 4—5　→ 南華
檢閱
警察
精工—光華　1—2　→ 精工
鐵行—流浪　加時 2—1　→ 流浪
消防—元朗　0—3　→ 消防

東方—加山　0—1　→ 東方
南華　0—0 二射十二碼 3—4　→ 南華
精工　6—0　→ 精工
流浪—消防　0—1　→ 流浪

東方—南華　2—1　→ 南華
精工—流浪　2—1　→ 流浪

南華—流浪　加時 1—0　→ 流浪

流浪送賓士中國畫：流浪昨力挫南華奪「總督盃」。圖為賽前流浪隊長郭家明代表致送主持頒獎之世界名門將賓士一幅中國畫。（李就撓）

世界盃英雄略傳

施薩，這個名字於兩三年間便瘋魔了西德，當西德於一九七零年在墨西哥爭奪世界盃時，施薩仍是一個未被列入國家隊的無名小卒，但便在這兩三年間，施薩的名字似乎比碧根鮑華和梅拿還響亮，因為他的確是太出色的球員。

雖然他於去年已被西班牙球會所收購，但很明顯，西德領隊史干仍在國家隊中留給他一席位，像施薩這樣出色的球員，任何領隊都不會放棄他的。

施薩於近年在國家隊或者他曾效力的慕遜加比治隊都有建設性的表現。他在中場所策動的攻勢是非一般中場球員所能造到的。因為他每一傳球都是直接指向對方的心臟地帶。更難得的是他與梅拿十分合拍，而由於有他在中場指揮一切，碧根鮑華可以全力照顧後防。

施薩在西德國家隊，把全隊都鞏固起來，試問史干怎能放棄他，不過，施薩近期受傷，到時能否上陣，在未知之數。（家弘）

施薩

南華週年保齡如期舉行
胡法光行開球禮　黃炳禮致揭幕詞

「週年保齡大賽」，如期在昨晚揭幕，由會長胡法光議員主持，隨即舉行隊際決賽。

賽前舉行鷄尾酒會，歡宴參戰球員及到會嘉賓，參加比賽的中西球手有兩百七十餘人（六百三十八人次），計球隊四十七隊（男子佔三十七隊），雙打一百零三對（男子佔八十九對），單打有一百九十七人（男子佔一百六十六人）。

該會主席黃炳禮在開幕詞中表示：「南華會所興辦的一定於最新而又最一流的。培訓出來的人才亦希望是一流的，目前再擴展的保齡球館於體育中心，亦是一流與最新設備。」

黃主席致詞後，隨由胡會長行開球禮，繼又聯同周志強與陳鳳儔夫人等正副主席舉行切餅儀式。

稍後進行隊際決賽，以三局定高下，但由於參戰球隊超過四十隊，所以四十條球道無法應付，需要分兩次進行，餘下七隊留在星期六晚七時半補賽，因此，當晚無法產生冠亞季軍的優勝隊。

「南華會週年大賽」沒有甄別制度，各項錦標均以三局定高下，這種賽制是很受香港人士歡迎的，雖然有不少人認為帶有「撞彩」性質，實力稍差的球員亦有機會爆其冷門，但據南華會副主席韋基澤這位保齡專家透露，三局定高下的賽制，一般高手們都感覺是最難打的，只要稍有差池便會功虧一簣，所以必須在短短的三局比賽中發揮最高度的水準才有奪標可能，絕不能存有「靠撞」的僥倖心理，南華會的大賽制度，正是美國保齡總會週年大賽的制度，美國的大賽，足足辦了四十年而不改變，可見該制度之完善。

出席大賽揭幕禮的首長計有胡法光，黃炳禮，韋基澤，何鏡波，鄭爵田，馬綺文，莫慶，梁子翹，陳卓文，周志強，陳鳳儔夫人，高惠邦，羅瑞蓮，周泚福，何世柱，許煒興，李鎮安，張立仁，蔡華靜，陳恩敬，陳永裕夫人，關志成夫人，陳世顯，錢萬里等等。

詢問球賽專綫電話
二八〇七〇八

今晚六場夜馬配搭排位

第一場　第七班　二〇〇〇公尺（孖寶第一關）

馬號	馬名	磅	騎師	檔位	練馬師
①	益羣	一三二	詹亞健	1	吳
②	谷中公主	一二五	馬彼得	4	布
③	快樂少女	一二五	林灝利	3	賓
④	涉運	一一七	告東尼	2	賓
棄權馬：	龍威	一四〇			歐
	多寶來	一二九			吳
	滿意	一二八			歐
	歡樂年年	一二五			

第二場　B班　一五七五公尺（連贏位）（孖寶第二關）

馬號	馬名	磅	騎師	檔位	練馬師
①	歡天喜地	一四〇	摩亞	9	佐
②	明龍泉	一三四	蘭尼	8	殷
③	兒童城	一二九	白禮棣	7	賓
④	金會長	一二七	鄭棣池	6	吳
⑤	浪淘沙	一二七	霍利安	1	歐
⑥	人之韻	一二六	易仕	2	譚
⑦	勇占	一二六	馬彼得	10	殷
⑧	大喜事	一二一	詹亞健	5	蘇
⑨	威勁	一二一	施喬琪	3	吳
⑩	嘉莉	一一八	謝恩燮	4	米
棄權馬：	幸相逢	一三七			吳
	金錢豹	一三一			吳

第三場　第七班　二〇〇〇公尺（科加士取銷）

馬號	馬名	磅	騎師	檔位	練馬師
①	祖兒	一三一	蘭尼	2	歐
②	吉利星	一二九	告東尼	1	賓
③	瑞榮	一二三	鄭棣池	3	吳
棄權馬：	變成	一四〇			歐
	美寶	一二九			吳
	分秒必爭	一二六			布
	歡趣日	一二五			杜
	新世紀	一二〇			朱

第四場　第八班　一四〇〇公尺（科加士）

馬號	馬名	磅	騎師	檔位	練馬師
①	恒星	一四一	吉能	5	高

第五場　B班　一五七五公尺（連贏位）

馬號	馬名	磅	騎師	檔位	練馬師
①	鐵器時代	一四〇	伊丹尼	2	賓
②	龍禮	一三八	白禮棣	7	殷
③	巧惑	一三六	摩加利	9	佐
④	勤贏	一三四	蘭尼	4	吳
⑤	梨渦美人	一三〇	陳毓麟	6	賓
⑥	意有所圖	一二五	詹亞健	5	張
⑦	拼勁	一二五	李家強	3	譚
⑧	拿多利	一二五	馬彼得	1	殷
⑨	玉釵香	一二三	蘇國仁	8	布
棄權馬：	鴻得	一二五			吳
	滿利駒	一二〇			吳

第六場　第八班　一四〇〇公尺（連贏位）

馬號	馬名	磅	騎師	檔位	練馬師
①	東山少將	一四四	摩加利	8	佐
②	純利	一四四	李國佐	7	杜
③	益友	一四三	詹亞健	4	吳
④	奔踶	一二九	伊丹尼	2	賓
⑤	珠光寶氣	一二九	麥美倫	6	布
⑥	銀河	一二八	易仕	3	高
⑦	勝鎗	一二四	謝啓瑩	5	吳
⑧	有利	一一六	鄧添	1	殷
棄權馬：	森林騎俠	一四三			蘇
	贏到笑	一四三			吳
	喜寶馬第二	一二五			殷
	初擊	一二一			歐

馬經

馬士論

今晚最後補充　形勢亂易出冷

今晚六場賽事，戲碼雖然不覺得強，但兩組新馬B班及第八班賽事仍有睇頭，鄭棣池連番遭喝倒彩，今晚實力仍覺平常，且看表現如何，摩加利上週威風八面，今晚實力仍覺不弱，相信有捧場價值。茲將最後所得提供如下：

第一場：由第七班馬出賽二〇〇〇公尺，上陣馬有四匹。谷中公主操足態勇應有作為，用馬彼得仍為搏殺之先聲。快樂少女狀態雖平常，但對手平庸應有作為，涉運有快開本領未容盡忘。

第二場：由新馬B班出賽一五七五公尺，上陣馬有十四匹，明龍泉操足態勇，潛質甚高，有資格取勝。人之韻成熟進步，最後試跑見勇可以入圍。大喜事操起前竄速度不弱，可以入圍。

第三場：由第七班馬出賽二〇〇〇公尺，上陣馬有三匹。吉利星已操起，神態頗生，有分頭時可以一捧。祖兒有分快開本領，馬少有利，可以一爭。

第四場：由第八班馬出賽一四〇〇公尺，上陣馬有七匹，力博上次路程稍長，今番路合可勝。認眞够運有衝勁，近況不弱，可以入圍。天馬留優跑則有勁，此程合胸法，可入冷位。

第五場：由新馬B班出賽一五七五公尺，上陣馬有九匹。鐵器時代進步，易厩後以今仗最勇，伊丹尼手風順可勝。巧惑進步，韌力增強，有潛質可以入圍。勤贏有進步，有分頭可小敵。

第六場：由第八班馬出賽一四〇〇公尺，上陣馬有八匹。純利上仗敗得不值，今番捲土重來，李國佐已騎熟可以入圍。東山少將進步，狀態大勇。益友近況不弱，有資格入圍。

張基貼士

第一場　正選：②谷中公主（馬彼得）　副選：①益羣（詹亞健）

第二場　副選：⑧大喜事（詹亞健）　正選：①歡天喜地（摩亞）　副選：③兒童城（白禮棣）

第三場　正選：①祖兒（蘭尼）　副選：③瑞榮（鄭棣池）

第四場　副選：⑥認眞够運（白禮棣）　正選：②力博（馬彼得）　副選：⑦天馬（鄭棣池）

第五場　副選：③巧惑（摩加利）　正選：①鐵器時代（伊丹尼）　副選：④勤贏（蘭尼）

第六場　副選：①東山少將（摩加利）　正選：⑥銀河（易仕）　副選：⑤珠光寶氣（麥美倫）

最後貼士

馬士連贏精選

第二場　②明龍泉　⑥人之韻

第六場　②純利　④奔踶

第一提供

第二場②明龍泉

第三場①祖兒

第四場②力博

第五場①鐵器時代

冷敲意有所圖　熱取歡天喜地

今夜出場馬匹比較多者，是第二場與第五場之B班新馬賽。對此兩場賽事，如能命中，必有大的斬獲。

第二場：歡天喜地是較有出場經驗之馬，且曾跑過接近，今大重配摩亞，不會成熱門。一五七五公尺，可以且留且放之姿態，先到終點。最佳配脚是兒童城。兒童城本來早經操好，但賓廐未敢作無把握之戰，今次以同場對手，無超卓之才，將會稍試其鋒，最宜作配，大喜事如見臨場票起，則須考慮。

第五場：B班亦跑一五七五公尺，鐵器時代、龍禮、勤贏，均有出場經驗，且有過接近之表現，應特別的受人重視，不過，此三駒必分別而成首、次、三熱門，分頭當然不甚可觀。意有所圖係張廐中新馬之超卓份子，據聞與力驍質素接近，近期亦操得積極，似有作門跡象，可試一小冷。

四方八面（曹霸）

馬匹升降

上週末賽馬完場，馬會評定馬匹升降班次公佈，升編班者多，降班者少，名單如下：

第三班
眞聲、凱旋、錦繡前程（由A班編入）
堅橋、眞威、玉花驄（由第四班升上）
興趣（由第二班降下）

第五班
大快車（由第六班升上）
樂心（由第四班降下）

B班
山手通（由A班降下）

晨操快訊刊第八頁

股市經濟版

今日上午股市走勢

無息派刺激指數又創新低點

晨市賣盤甚盛 造勢高開低收

股市今晨高開後拔，開市之初，買家乘昨日的市況而陵爲積極，而造價亦大都以高價開出，但好景巢竟如曇花一現，未幾，若干賣盤即乘興而出，壓使大市緩緩低順，及至尾市雖曾作輕微的反彈，但市勢已見轉軟。

今晨市況高開後不支而見低挫，據市內消息，是傳說某地產小股份已表示不派息，而引起人心憂慮，該項消息日前已提及，看來市場中人正在極爲就心，及淡家在盡量利用。

市況於昨日上午創下新低點的三三三・七〇之後，於下午，由於各類股份價多已跌至低幾而頗具吸引的地步，終引起買家的入場，乘低扯吸，指數遂由低點轉上，而以極輕微的〇・〇二見升於上週五的指數，成爲多日以來大市急挫後的一線曙光。而昨日全日的成交總額亦見增加，而至三千八百餘萬元。

近日，市場內外人士，無論是關心與否，但對股市存有極大的嗟嘆，咸認爲骨經紅極一時的股市，到如今竟是如此低殘，且昨的富貴變成如今的困難與攝据，雖然其中夾雜不少內在的，及外來的打擊因素，但港人貪圖暴利，且乏遠見的態度，亦表露無遺。

在如今的情況，股市的低殘，及連返造出指數的新低點，是否眞的港人已經沒有錢？不能否認，目前大部份可以投資的資金，實在是被套走了不少，但却並非全部，就算在股市圈內的人士而言，目前因時機而獲利的人士，仍然存在的，這些人士却未見在如今低殘的情況下，以投資的目的投入市場，是令人難解的，假如一定要說出原因，主要將是信心大失，乏遠見，而且存有較大的投機心理。故此，市場會有如今的表現。

由昨日下午的交投情況而看，顯然港股市並不是令所有人都失去信心，而只是大部份人士失去信心而已。否則，三千八百餘萬元的交投額由何而來？據市內消息指出，而昨午的買家，多數是外資，及若干跟風的小戶。設此消息屬實，則前傳說將股市推至指數低於三五〇點後明出暗入的手法，似乎頗爲接近。而市況的轉機，或反覆轉好，將是指日可望之事。

恒生中午指數

三二八・四五 跌九・三五

金銀指數

綜合指數 二八・六三 跌〇・五五

金指數 二九・一七 跌〇・六七

銀指數 二九・〇五 跌〇・二八

四家証券交易所 上午成交總額

金銀：六、〇三〇、〇〇〇元

九龍：一、七一〇、〇〇〇元

香港：四、七七〇、〇〇〇元

遠東：七、八三〇、〇〇〇元

（昨日指數）

恒生：	三三七・八〇	昇	〇・〇二
遠東：	五九八・六七	昇	一・九六
金銀：（綜）	二九・一八	跌	〇・二〇
（金）	二九・八四	跌	〇・二七
（銀）	二九・三三	昇	〇・〇一

……加山嶺港會二比零，已使下屆降班的球隊確定了。因此今天元朗對電話，如果雙方仍把這仗看作「忝檢賽」，仍會有較高劇烈的爭持，元朗近期的拼勁仍強，如果電話稍有鬆懈，則「鄉親班」可望獲得較大勝利。

元朗電話陣容

（元朗）
張燿東
洪奕成　黃煜榮　陳遠智　許植強
梁能仁　蔡華國　盛福興
游煜華　蘇紹源　溫耀球

（電話）
陳超強
黃錦雄　張志強　江達祥　王展健
胡秀文　李崇剛　麥樹渠
黃志雄　司徒鴻裕　魯潤財

△雨夜上演「南流大戰」足球圈發生了一椿「愚人節」新聞，不知誰人開玩笑竟然撥電話向電台說球賽改期，後來……

……定時間遲十五分鐘，開賽時看台上雖然仍有些少空位，但球迷欣賞「大戰」的熱烈情緒，未爲大雨所阻。

△由於昨日天雨，下……

……動的攻勢是非一般中場球員所能造到的。因爲他每一傳球都是直接指向對方的心臟地帶。更難得的是他與梅拿十分合拍，而由於有他在中場指揮一切，碧根鮑華可以全力照顧後防。

股談

森那美

會經發生風波股份一度停牌多時 涉及欵項五十萬鎊僅追回卅萬鎊

去年十一月，本港投資界出現一場不尋常的風波，森那美股份有限公司發生騙案，兩名董事局高級人員被辭退，該公司股份停止掛牌達一長時期，涉嫌舞弊欵項達五十萬英鎊。目前已追回大約三十萬英鎊，調查現已結束，未追回之數目不超過三百五十萬港元。

森那美是一間外國投資公司，投資集中於東南亞地區，範圍包括財務，製造業，農業及建築地產業等，盈利潛力相當雄厚。

該集團在本港之控股，主要集中於信昌機器工程有限公司，約達百分之六十四。信昌則擁有夏巴國際有限公司百分之一百股權，另擁有淘化大同有限公司百分之五十二股權。

本年，信昌集團業務令人失望，不少工程更有虧損紀錄，爲終止該等無利可圖之業務，該公司已由儲備中撥款四百一十萬元。此外，估計一份定於一九七五年完成之土木工程合約，亦將出現虧損赤字，該公司已由集團盈虧帳之特別項目撥內，撥欵以應急需。信昌管理成員已加重整。

雖然汽車輪港，過去曾出現求過於供之現象，但去年夏開始，該行業即出現不景的現象，至今年此一情況更爲嚴重，不過據該公司報告去年夏巴國際有限公司之汽車銷售額，仍屬令人滿意。目前該公司正密切注意發展夏巴在物業上之權益，此外，一個新型空運廠房，已在香港啓德機場啓用。

淘化大同是年亦有滿意收益，該公司除致力於出產各種知名食品外，更努力開拓新市場，選用新式管理方法等。另一方面，該公司已採取行動，加强及發展淘大之物業資產。

一九七二年至七三年，森那美倫敦有限公司購入奇里夫股份有限公司，藉此，森那美首次進軍財經服務事業，該年內，奇里夫之貼現及貨幣找換業繼續爲該公司財經服務之發展中心。與此同時，公司購入ROBT. BRADFORD&CO. LTD及森那美投資服務有限公司之控股，前者專營國際保險業，後者則專以投資、買賣及管理爲主務。奇里夫的分公司開設於FRANKFURT，BEIRUT，JERSEY及DUBLIN各地。此外，奇里夫在紐約購得一間外幣找換店，在星加坡亦購得一間貼現銀行之控股。

過去一年內，根據投資世界股市所得約爲一千三百三十萬元，其中四百八十萬元乃來自公司股票及認股權証之盈利，已直接撥入資本儲備金，雖然集團之投資証券範圍已大爲擴張，然而，預料集團未來之投資盈利所得必將減縮。

森那美購入星架坡一間公司，該公司在彼邦投資物業之實力，該公司藉以增強有座落蘭花路之商業，住宅、寫字樓大廈。該地正興建一座命名爲蘭花台之商業、住宅、寫字樓大廈，蘭花台定於一九七四年落成，樓高二十四層，其中寫字樓約佔地十四萬二千平方呎，豪華住宅單位六十個，車位五百個及商業面積約十五萬七千平方呎，森那美之行政辦公室亦將設於蘭花台內。

該集團目前擁有CONSOUOATEO PLANTATIONS LTD百分之六十六股權，另KEMPAS（ATALAYA）BERHAD百分之四十九股權。該兩公司分別在馬來西亞擁有十二萬九千畝及四萬一千畝不等。其中九萬一千畝植有橡膠，另六萬八千畝則植有棕樹。兩公司廠房設備新型，並採用森那美園植公司之高級技術及市場服務。（CONSOUDATEO PLANTATIONS）購入大部份原因SEATIELD集團擁有之園地。由十間規範較小的公司而創造出兩個園植集團，在CONSOLIDATED PLANTATIONS說來，實有不少發展機會。

年中，集團購入FAURE FAIRCLDOGH LTD及WOODWHRD & DICERSON LNC兩公司，促使一間世界性之市場集團得以迅速成立。前者FAURCLOUGH LTD乃首席國際農品商，專營脂肪及食油，此外爲其他出產商及消費者提供各有關服務。一九七三年一月集團購入後者，該WOODWARD & DICKORSON TNC稅局設於PHILHDELPHIA，專營肥田料，化學劑及其他食品。FAURE FAIRLLOUGH及WOODWHRD×DICKERSON是年均錄有滿意收益。

森那美在東南亞的主要投資地區，除香港外，尚有馬來西亞、印尼及星架坡等地，建立一個相當穩固之基礎，盈利潛力大增。森那美一九七三年度之純利是四百二十一萬四千英鎊，而七二年度則爲二百九十萬七千英鎊，增加達百份之四十六。最近股份市價八元，而盈率不及十五倍，目前橡膠及棕油之價格不斷冒升，是年園地收益甚豐，對該集團之盈益有一定增長。（達）

加、加、加 據說成本劇增

汽水加價百分之廿五起

・商情・

日前天氣忽冷忽熱，汽水尚未到旺季，但各種汽水飲品，已於昨日起加價，至於此次汽水飲品加價的消息，是在前日由政府新聞處發表，該消息表示：工商署長左敦、鑑於生產食品成本劇增，已同意汽水類飲品增加售價。

該項汽水飲品加價的消息由各報刊出後，昨日政府新聞處又發表一項消息說：若干報章報導關於汽水產品加價的消息時，使人誤會以爲加價係工商署長左敦批准，事實上政府對汽水的價格，並無採取任何管制。同時，今次的加價幅度，亦係由該業人士自行決定，最後還說現因該會已能証明其生產成本確已大增，故工商署長同意該會前此作出的維持原價的承諾已不再適用。

政府昨日所發表的上述消息，無非是在解釋此次汽水飲品的加價，不是工商署長的「批准」而祇是「同意」而已。同時並說明此次汽水加價的幅度亦係由該業人士自行決定，這不過是表示它們要加多少價，不關政府的事，無疑是想減輕有助張風的責任。

不論是同意也好，不是批准也好，總之在許多物價高漲聲中，汽水飲品亦已加入漲價行列。昨日，所有零售汽水商都已接到各汽水廠的通知，由即日起便實行增加售價，至於今此各種汽水加價，一般來說，是大樽的每枝加二角，小樽的每枝加一角，以新舊的批發價計算其加價的幅度，大部份增加百分之廿五、其餘分別增加百分卅二、百分卅五及百分之卅七强。

據汽水零售商表示：七喜、可樂、發達及新奇士等汽水，大樽庄每箱由九元六角增加至十二元五角，每樽零售由五角加至七角；細樽庄每箱由七元二角加至九元，零售價每樽由四角加至五角。玉泉各種汽水大樽庄每箱由九元加至十二元二角，零售價每樽由五角加至七角；細樽庄每箱由七元二角加至九元，零售價每樽由四角加至五角；屈臣各種汽水，大樽庄每箱由九元加至十二元二角，零售價每樽由五角加至七角；細樽庄每箱由四元八角加至六元六角，零售每樽由三角加至四角，另一部份的大樽及細樽庄的各種汽水，均由三元六角加至四元五角，零售價每樽由四角加至五角。綠寶的橙汁每箱由七元二角加至九元，零售價每樽由四角加至五角，檸檬水及可樂則每箱由四元八角加至六元六角，零售價每樽由三角加至四角。

今次各種汽水加價後，不僅製造商的收益大增，就是零售商的利潤，亦比前獲得增加，大部份汽水在未加價時每箱（兩打）獲利潤（毛利）二元四角的，加價後利潤可增至三元，多賺了六角，有的獲利潤則由二元四角增至四元三角，多賺一元九角，有的由三元增至四元六角，多賺一元六角。（平）

同業拆息趨靜 今晨回至七厘

【本報訊】今晨銀行同業拆息繼續回軟，以七厘成交。銀行人士分析，近日拆借業務轉靜，以七厘二五成交不多，隨即回落至七厘，預料後市仍沒有多大變化。

各地黃金收市價格

【倫敦一日美聯社電】星期一黃金市場收市價格（每安士美元計算）：倫敦：一七四點零零；巴黎：停市；法蘭克福：一七四點零一；蘇黎世：一七五點零零；香港：一七零點二三；貝魯特：每公斤五千六百零三元。

回升一些總算俾面 仙仙之股不夠搭車

看相者均以相氣色爲號召，昨日晨市天陰陣雨，早市果然大跌。有人謂，天老爺亦都同聲一哭，幸好半市一段時間放晴；因此，總算未至於直綫下瀉，稍稍向上扳回些「顏面」。

×　×　×

三月底「清倉貨」在昨日早市開始展開攻勢，故其股價一度跌至奇慘的地步，和記亦以破四的數目出現，後來頹市又一轉，補倉客又一輪搶購，令全日市況不得不失。

×　×　×

繼多間公司不派息之後，市場傳聞華資地產股王的藍烟囪有意跟風，言者說來似模似樣，旁聽者却肉跳心驚，假若傳聞成事實，這下子香港股市暴動都有份。

×　×　×

向來受到冷落的最新會，突然昨日異軍突起，一隻冷極又凍默默無聞的麗德，居然一日之間上升四十三個價格，由上日的三毫三突升至七毫六收市，成交有卅七萬股之多，此筆驚人之舉，不得不令人咋舌不已。

×　×　×

由旁敲側擊得知的麗德何以暴漲，消息傳來該股將會派息五毫，息口高過股價，貪利之人自然爭相搶入，只不過有位長好友「淋巴廿號」，由早至晚捧場到底，莫非該位仁兄得風氣之先，亦或其中有奧妙乎？

×　×　×

半新會參觀室，有位股友大約是從九龍來港，乘便一遊股市場，該君看到自己的蚊型股變成「仙仙」股，不禁道：「三股價位都唔够搭隧道車返屋企」，旁邊有人接口道：「搭巴士都唔够，重駛話隧道車咩」。

市場內外

美國股票走勢指數

【紐約一日美聯社電】杜鍾斯平均指數：

種類	開市	收市	昨日收市比較
工業股	八四六・七六	八四三・四八	跌三・二〇
交通股	一八五・〇〇	一八四・六六	跌〇・四二
公共事業	九〇・三六	九〇・〇八	跌〇・六七
其他股	二六八・〇一	二六七・一四	跌一・〇六

美股動態

美股走勢仍弱 股價續向下瀉

【紐約一日美聯社電】星期一股市遏止其數日來的跌勢，但接近收市時股價稍跌。杜鍾斯卅種工業指數收市前半小時跌一點，紐約証券交易所跌價股與升價股的比率爲五比四。分析家認爲：經過過去連續三個交易日的下跌後，買家開始參與股市，而高漲的利率亦隨時作重整。交通類股票堅穩，公用類股票則下跌，而金鑛類股票在反覆中偏軟，其他金屬股價則上揚。杜鍾斯卅種工業平均指數收市時下跌三點二至八四三點四八，還是自從二月二十日以來的最低點。紐約証券交易所跌價股八百九十六種，升價股四百八十三種，全日成交股數一千一百四十七萬股。

紐約証券交易所一千五百種，普通股票收市時指數下跌零點四一至四十九點八零。韋爾援助最爲活躍，下跌零點六二五至六點八七五。

紐約証券交易所活躍股票收市價

股票名稱	收市價
韋爾援助集團	六點八七五
威士丁屋電力	十九點五
亦迪遜集團	十九
家用財務	十六點二五
阿拉斯加州際	十二點五
麥沙比信託	八點七五
亦理斯建築	十四點一二五
路德仙特電話集團	十五點五
美國電話電報	四十九點一二五
南方公司	十六點一二五

昨日十種漲幅最大股票

股票	上週收市價	昨日收市價	漲幅百分率
麗德投資	〇・三三	〇・七六	一三〇・三一
港發	〇・五〇	〇・五八	一六・〇〇
伊人置業	〇・五五	〇・六〇	九・〇九
遠東發展	〇・六〇	〇・六五	八・三三
菲立斯	〇・三二	〇・三三五	七・八二
廖創興	〇・八〇	〇・八五	六・二五
青洲英坭	六四・〇〇	六七・〇〇	四・六九
嘉祐	〇・四六	〇・四八	四・三五
大寶地產	〇・二九	〇・三〇	三・四五
華光航業	三・〇〇	三・一〇	三・三四

昨日十種跌幅最大股票

股票	上週收市價	昨日收市價	跌幅百分率
安達臣	〇・九〇	〇・七〇	二二・二三
明輝	〇・五〇	〇・四三	一四・〇〇
成都	二・七〇	二・三二五	一三・八九
友聯銀行	〇・四〇	〇・三二五	一二・五〇
食品工業	〇・六六	〇・五八	一二・一三
華厦	〇・二八	〇・二五	一〇・七一
太古昌	〇・八一	〇・七三	九・八八
港九海運	〇・五三	〇・四八	九・四四
萬年置業	〇・三三	〇・三〇	九・〇九
海外信託	二・五五	二・四〇	五・八八

昨日十種成交最多股票

股票	成交股數
菲立斯	一，一七六，二五〇
和記企業	一，〇二四，〇〇〇
置地公司	八七〇，六〇〇
新世界發展	五〇二，〇〇〇
大昌地產	四〇八，〇〇〇
英倫發記	三六一，八〇〇
合和地產	二七三，八〇〇
會德豐（A）	二七一，六五〇
怡和洋行	二四三，六〇〇
九倉	二二〇，八〇〇

金融分析

金價交投再呈活躍 港市報昇漲近十元 去息三元一角兩仙尾盤一〇五二・二

【本報訊】週一外匯行情，金價方面：倫敦報一七四・一〇美元（昇一元一角），瑞士入價報一七三・〇美元，出價報一七五・〇美元（昇一元），巴黎報一八〇・四三美元（休息）；英鎊方面：倫敦轉讓鎊報二・三九五五美元（漲五錢五厘），美國告老士報二・三九五五美元（漲五錢五厘）。

歐洲金價週一市表現買家信心強，倫敦金融市場一權威經紀透露，在一間倫敦證券公司宣佈破產後稱，人心目前對貨幣及證券已信心全消，祇有對黃金最具信心。倫敦金價昨日開盤企穩，仍報一七三・〇美元，中盤扳昇一元一角，報一七四・一〇美元，中盤掛出後造價入價報一七三・〇美元，出價報一七五・〇美元，前市中盤掛出後造價入價報一七二・〇美元，出價報一七四・〇美元，實則上出入價均比前市昇一美元。

本港金市，昨日尾盤爲一〇四五・〇，今晨開市報一〇四四・五，最高報一〇五二・五，最低報一〇四四・五，收市價一〇五二・二；息價訂去息三元一角兩仙，上牌現貨無交收，公價定一〇四七・五。

美鈔報升，大鈔報五・〇九四，普鈔報五・〇六四；美電最高報五・〇六四，最低報五・〇六〇。

日元回順，大紙報一八〇・〇，細紙報一七九・〇；台幣報一三三・〇；西德馬克報一九六・五〇；法國法郎報一〇四・〇；瑞士法郎報一六五・五〇；勞俾報五七・五〇。

上午金融行情表

四月二日（星期二）

（九九Ｋ金價）

開市 1044.5　收市 1052.2

最高 1052.5　最低 1044.5

（去息三元一角兩仙）

項目	價格
（美鈔）	
最高	5・094
最低	5・064
（美電）	
最高	5・064
最低	5・060
（雜幣）	
日元（每萬計）	180・00
台幣（每千計）	133・00
西貢紙（每千計）	8・90
泰幣（每百計）	25・70
星加坡大紙（每元計）	2・06
星加坡細紙（每元計）	2・05
勞俾（每百計）	57・50
西德馬克（每百計）	196・50
法國法郎（每百計）	104・00
瑞士法郎（每百計）	165・50
加拿大紙（每元計）	5・17
澳洲元（每元計）	7・46
正鎊（每鎊計）	12・00
葡幣（每元計）	0・97
（歐洲金價）	
倫敦金價（每安士計）	174・10美元（昇一元一角）
瑞士金價（每安士出價計）	175・00美元（昇一元）
巴黎金價（每安士計）	180・43美元（休息）
（英鎊）	
倫敦轉讓鎊（每鎊計）	2・3955美元（漲五錢五厘）
美國告老士（每鎊計）	2・3955美元（漲五錢五厘）

工商晚報上午股票成交報價表

類別	股票名稱	最高價	最低價	收市價
銀行及保險	滙豐銀行	19.50	19.30	19.30
	（英倫登記）	20.00	19.50	19.50
	恒生銀行			
	海外信託銀行	2.55	2.45	2.45
	大華銀行			
	友聯銀行	3.85	3.80	3.80
	永安人壽			
航業及倉塢	會德豐船務（A）			
	會德豐船務（B）	0.38	0.37	0.37
	新世紀航業			2.85
	維達航業			3.025
	萬邦航業			3.20
	萬寶航業			
	亞洲航業			
	華光航業			3.00
	帝后船務			
	東方貨櫃	2.35	2.275	2.35
	保榮航運			
	新海康			
	均益倉			
	九龍倉	13.00	12.10	12.10
	安全貨倉			
	太古	5.10	4.925	4.925
	黃埔船塢			
公用事業	天星小輪			
	油蔴地小輪			
	香港電燈	3.725	3.60	3.625
	九龍電燈	14.90	14.70	14.80
	中華煤氣			
	電話公司	22.80	22.40	22.40
	電車公司			
	九龍巴士	4.825	4.60	4.60
	中華巴士			
工商投資	會德豐（A）	3.40	3.25	3.25
	會德豐（細股）			
	恒隆			
	信託公司（A）			
	信託公司（B）			
	怡和	22.20	21.10	21.20
	怡和証券	5.40	5.15	5.15

類別	股票名稱	最高價	最低價	收市價
工商投資	怡和實業			
	怡南	5.20	5.10	5.20
	安達臣			
	隆豐投資			
	太平洋			
	森那美			
	新英華			
	仁孚			
	東泰貿易			
	船務投資			
	輝百美			
	利獲家			
	利獲家海外			1.35
	好世界投資			
地產置業	置地公司	6.90	6.60	6.60
	高富置地			
	亞洲置地			
	建煌新記	0.85	0.80	0.85
	博富臨			
	大元置業			
	啓德置業			0.94
	至祥置業			
	太古昌			0.72
	華昌建業			
	永泰建業			
	大信置業			
	豪華			
	伊人置業			
	萬年置業			
	夏利文			
	合和地產	1.48	1.46	1.46
	新鴻基			2.05
	南太平洋			1.20
	和記地產			2.90
	力士地產			
	鷹君地產			
	嘉祐地產			0.46
	寶大地產			0.48
	星港地產			
	金山地產			

類別	股票名稱	最高價	最低價	收市價
地產置業	恒生工業地產			
	大昌地產	1.24	1.16	1.16
	兆安地產			0.62
	嘉年地產			4.60
	聯邦地產（A）			
	萬邦地產			
	和豐地產			
	亨隆地產			0.40
	四海地產			
	利安地產			
	大生地產	1.35	1.34	1.34
	高昇地產			0.35
	萬生			
	模漢置地			
	大寶地產	0.29	0.28	0.28
	華光地產	0.66	0.64	0.64
	華信			
	利豐地產			
	城都地產			2.40
建築・企業發展	保華	1.67	1.65	1.65
	金門	13.50	13.30	13.30
	青洲英坭			60.00
	港機工程			
	銓利基業			
	保利工程			
	海港工程			
	莊士發展			
	利興發展	0.72	0.70	0.70
	泰盛發展			
	世界發展			
	金閣發展			
	新世界發展	1.51	1.44	1.44
	寶福發展			
	聯興盛發展			0.80
	益大發展			
	遠東發展	0.80	0.75	0.75
	海南發展			
	香港發展			
	和寶			2.70
	新同慶			

類別	股票名稱	最高價	最低價	收市價
企業發展	廖創興			
	廣聯企業			
	安寧企業			
	聯合企業	3.50	3.40	3.40
	和記企業	4.20	3.975	3.975
	偉華企業			
	信德企業			0.92
	太古實業			
	和記股權			
	明輝發展			0.40
	偉大發展			
	永昌盛			
	新昌			
	美漢			0.72
	金佑			
	富輝企業			
	明仁企業			
	捷聯企業	0.70	0.68	0.68
	順福企業			
	大富企業			
	裕顯企業			
	偉益置業			
	啓明建業			0.40
	國際實業			
	周生生			
酒店業	大酒店	8.00	7.70	7.70
	帝國酒店			0.55
	城市酒店			27.40
	永高酒店			
	海港公司			9.50
	美麗華酒店	11.50	11.40	11.50
	百樂酒店			0.36
	凱聯酒店			1.19
紡織製衣	南洋紗廠			
	南豐紗廠	3.45	3.425	3.425
	美豐織維			
	協興針織			
	南聯和記			
	南聯實業			
	聯紡			

類別	股票名稱	最高價	最低價	收市價
紡織製衣	會德豐紗廠			
	大利			
	建生			
	鱷魚恤			
	眞善美製衣			0.93
	長江製衣			
	麗新製衣			
	香港毛紡			2.30
	新馬製衣			
	梅眞尼			
百貨酒樓及其他	南順			
	永安			2.50
	先施			
	瑞興			
	大新（公和）			1.65
	連卡佛（A）			
	連卡佛（B）			
	邵氏			
	紅寶石			
	國際酒樓			
	夏香集團			
	食品工業			
	星島報業			3.80
	橡膠信託			
	聯合橡膠			
	環球電子			
	長江實業	3.25	3.20	3.20
	屈臣氏			
	信昌			
	寶光	3.60	3.575	3.575
	立興			
	生力啤			
	大亞石業			
	保星旅業			
	莊士集團			
	菲立斯	0.345	0.34	0.34
	茂昌			
	旭化成			
	松下電器			
	熊谷組			

分秒必爭　歡趣日　新世紀

①恒星

第四場　第八班　一四〇〇公尺（科加士）

二六　二五　二〇　四一

吉能　5

高　朱杜布

⑧有利

秉權馬：森林騎俠　贏到笑　喜寶馬第二　初擊

一六　四三　四三　二五　二二

鄧　添　1

歐殷吳蘇　殷

晨操快訊刊第八頁

Sheung News
印承及印督
香港灣
各部電話
編輯部：二七零七零六
採訪部：二八零四九二
二八零七四七
二七三四九八
電報掛號
出紙兩

電工具。

雖然兩間公司均反對限制廣告燈飾，但其中一間則不贊成放寬燈光限制。

另一方面，石油供應處長潘達則仍然維持現行措施，並指電力機構之建議爲不負責任。

機場研究在跑道末端裝設水泡墊式阻停物

【本報訊】民航官員一正研究在啓德機場跑道……緩慢。

民航官員久已研究阻止飛機衝離跑道或機坪之方法，以策安全，而……

女子疑中煤毒裸斃浴室

【本報訊】一名全身赤裸之女子今晨昏倒在港島……疑可能是於沐浴時中煤氣毒所致。

因阿剌伯要求更大利潤 石油業放出消息 油產品又將加價

政府節省燃油措施頗有貢獻

【本報訊】石油業頃又放出消息，今年下半年阿剌伯國家與各石油公司訂新協議後，燃油及其他煉油產品，又將加價，因阿剌伯要求佔有更大之利潤。

該業消息又謂，香港之石油情況，雖然經過一個許多不確定之時期，今後幾個月份應滿足。

政府所實行之節省燃料措施，對燃油存量之改進，頗有貢獻，燈光限制及其它省油規則，已使電力消耗比去年同期少百分之二。若將消耗量每年增加百分之九計算在內，則實際上已節省百分之十一。

但鑒於許多確以逆料之情況，石油業及政府，仍然不贊成放寬現行之措施。

彼等認爲須加考慮之一項重要因素係夏季電力公司需用更多燃油，因使用冷氣機之電力需求增加。以過去經驗而言，約需增加燃油百分之廿五。

目前汽車使用之汽油仍十分充足，但仍將因原油增加成本而分担加價。

消息來源謂，今後十年，世界仍有賴於阿剌伯產油國供應者甚大。香港雖可自大陸獲供應的緩和不足，但就整體而言，大陸油仍極有限。即使大陸增加開發油源，極可能大陸須保留大部份自用。

印航機濃霧中降落滑離跑道 機場人員徹夜搶修 跑道今晨重行開放

【本報訊】啓德機場跑道已在今晨六時四十九分重新開放，所有來往班機經已回復正常。啓德機場跑道是於昨日下午五時卅分，因爲一艘印度航空公司的班機在降落時失事而作緊急封閉的。經過機械工作人員十餘小時的徹夜工作，失事飛機已於今晨離開跑道，而跑道亦隨即開放。

失事飛機當時載有乘客三十二人及機員十二人，各人除畧受震盪外，無人受傷。

該艘編號三零三的印度航空公司波音七零七客機，於昨日由東京來港，在昨午五時卅分，滂沱大雨及濃霧中降落啓德機場，在觸及跑道時，右輪突告折斷，失去控制，滑離跑道，機翼觸及跑道至草坪後然始停止。

在飛機失事後，機場當局立刻將跑道封閉，在較後時間升降的班機皆受影响。同時，四部滅火車在航機附近戒備，但始終沒有火警發生。直至今晨六時四十九分，跑道才重新開放。

據記者在現場所見，失事航機停落在跑道離宋王臺方面約四千呎的地方，即跑道全長的三分之一處，據一位目擊人士透露，飛機當時由西向東經宋王臺上空降落，在觸及地面時，機身向右側滑行一段路程，至機尾部份脫離跑道，然後向右作九十度擺在跑道側的草坪，而機頭則仍然留在跑道上始行停下。

在記者接近失事飛機時，祇見該巨型客機橫擱在跑道及草坪上，機頭朝北，右輪折斷，右面機翼已觸及跑道地面，壓着兩個巨型的噴射筒，一個機輪有部分陷入草坪裡。

至晚上八時左右，香港航空機械工程公司的技術人員，仍然在設法將該失事航機拖離現場，並把機上燃料泵出。經過徹夜工作，卒於今晨將失事飛機拖離現場，並重新把跑道開放。

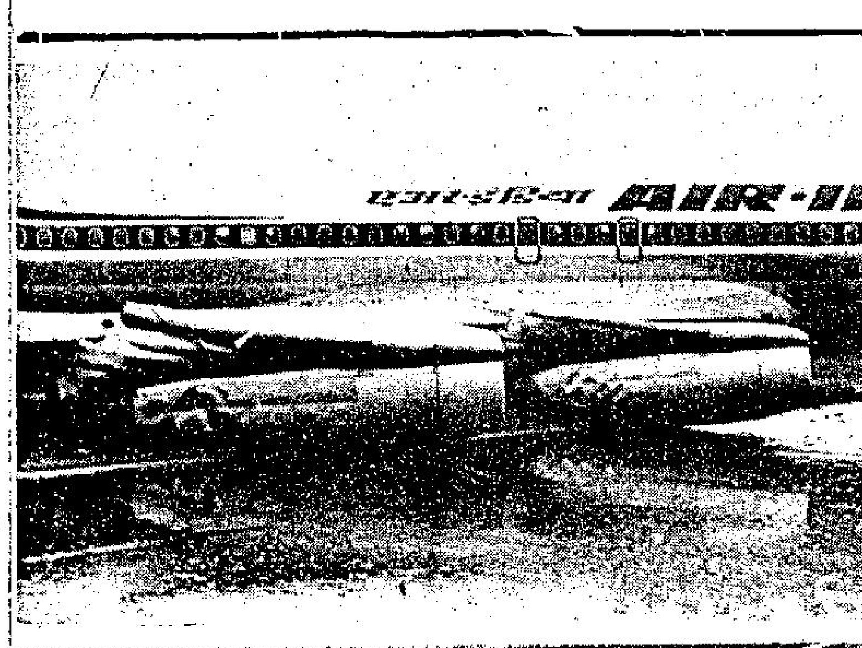

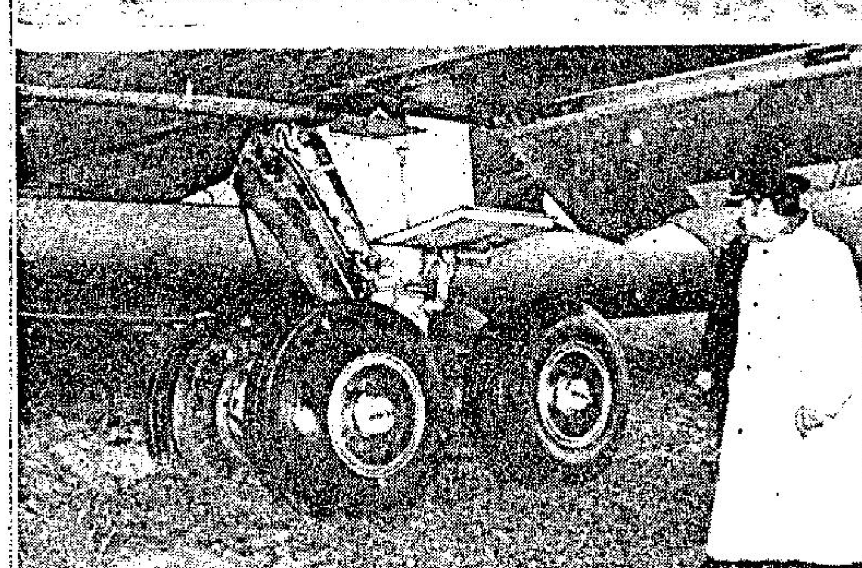

印航班機降落啓德機場失事，滑離跑道。上圖爲失事飛機右邊噴射器損毀不堪。下圖爲失事現場近景，有關的人員前往查察情形。（本報記者呂國榮攝）

物價飛漲下負債纍纍 最少已有六家士多關門

【本報訊】物價飛漲已迫使最少已有六家「士多」關門，負債一百五十萬元。

此等士多分別位于尖沙咀、深水埗、九龍城、旺角及銅鑼灣。

許多經銷食品之洋行，對此種情況已日益憂慮，因在過去六個月間，最少已有十二家什貨店關門，欠債二百萬元，而各大士多目前向各洋行賒貨，數逾一千萬元之鉅。

代理商所耽心者不僅是難收貨款，而係有某「士多」東主，竟一走了之。

據報，尖沙咀一士多東主，事實上已潛去，欠下債項八十萬元。

除大幅度加租及超級市場之競爭外，食品價格飛漲均爲「士多」難以支持之原因。

新界又發生口蹄病 已死豬隻百餘頭

【本報訊】新界又爆發口蹄病，死豬一一六頭。但獸醫官諾斯謂，情況不嚴重。

此症初見於去月，使農民頗感不安。

單在銀鑛灣一地，即有一四七頭豬染口蹄病，其中九十五頭死去。

據漁農處消息：去月份銀鑛灣發生三宗，青山發生一宗，後者死豬二十一頭。但該處認爲，死亡率高之主因係農人未利用當局所提之防疫服務。

該處指出，口蹄係極易傳染之豬牛病，去年第四十宗，該處曾分發六五八〇劑防疫苗。

新馬師曾接打單信 索欵五萬救濟「手足」 付欵時匪徒未露臉

【本報訊】「慈善伶王」新馬師曾，最近突接到匪徒匿名打單信，勒索五萬元，說是用來救濟一班被警方通緝的「手足」，否則對其不利。但警方接報告後，在交欵時，佈下天羅地網，可是匪徒却沒有到來取欵。

遭人打單勒索的「慈善伶王」新馬師曾，原名鄧永祥，他是於上週接獲一封署名「一班手足」函件，向他勒索五萬元的，函中聲言，「該班手足」，需要他幫忙，因此，希望他付出五萬元，否則，將對他有所不利。

函末並約定於上星期六在跑馬地一間酒店大堂付欵。

鄧氏接獲該函後，立即向警方報告，至上星期六日，大批警探人員，由港島偵探總部李君夏警司率領，喬裝的士司機、小販，甚至遊客等，在酒店附近窺伺數小時，始終未見匪徒出現，警方人員始收隊而去。

警方昨日亦已証實，新馬師曾被打單。目前警方已採取特別措施，對他的安全加以嚴密保護。

新馬師曾昨午則對記者表示：他接獲打單信此事，他相信是一些人向他開玩笑，他本人並不介懷，故在連日來，還是一直自由而出入，且獨個兒去看戲。

新馬師曾

六項輸日港貨 獲享有特惠稅

【本報訊】六項輸日港貨，昨日開始獲得日本普及特惠稅制度修改而享有特惠稅待遇，現時祇餘六項港貨未獲得上述之同等待遇。

未獲特惠稅待遇之港貨名，最初共九十六個項目，去年六月減爲十二個項目：由昨日開始，再削去六項。

該六個項目爲襪、假髮、扇、寶石及半名貴寶石，加工象牙製品及若干類鞋履。

上述六類貨物去年輸往日本佔十二類未獲特惠稅貨品輸日總量百分之三十。

現仍未獲特惠稅待遇之港貨名單爲旅行用品、皮面鞋履、人造花、玻璃珠、假珍珠、貴重金屬製成之飾物、假飾物及玩具。

今晨特別鏡頭（欄邊客）

卡薩諾伐	1.00.2(28.5)	助	神旺態生	仍在頂點
慶　祝	1.26.4(27.6)	佐	貼欄疾走	火氣已冒
皇冠之光	1.02.0(30;3)	安	馬身結實	續覺進步
根州童	1.26.3(28.3)	麥	姿態暢順	已復水準
祥　輝	1.28.0(29.0)	助	全程力留	口重步捷
得利是	1.56.6(27.4)	加	矯健力足	進步非常
同　合	1.24.7(28.5)	加	蹄姿輕巧	但覺稍瘦
新赤兎	1.37.6(31.2)	吉	慢而有勢	已在勇境
繁　利	1.27.8(27.8)	加	毛朵鮮明	勇況同升
必　博	57.5(28.3)	告	稍嫌身重	拚後稍降

油蔴地小輪新措施 六月起增兩航線 離島線新訂時間表

【本報訊】油蔴地小輪有限公司昨日宣佈數項新措施，其中包括離島航綫之新訂時間表及新增兩條航綫等。

該公司宣佈：自六月一日起，該公司增加美孚新邨及西貢吐露港兩航綫，由港島海事處東翼碼頭至美孚新邨間之航綫，將派水上的士行走，統一收費每人一元，星期六下午及星期日停航，每日行程班次爲早上七時十五分至九時卅五分，每十分鐘一班，早上九時四十五分至下午四時五十二分，每十五分鐘一班，下午五時至七時每十分鐘一班。

西貢及吐露港航綫，暫定有西貢至橋咀，西貢至鹽田仔，西貢至東丫，白沙灣至三星灣，香港至東平洲各綫，自六月一日起實施，至於收費及行船時間表則仍未作出決定。

此外，該公司又同時宣佈數項更改行船時間表之措施。自四月五日起，由本港至南丫島間之假日船次，將有變更，假日早上由上環至榕樹灣之小輪增至三班，由榕樹灣至上環則增至四班，假日早上由上環至索罟灣之小輪亦增至三班，索罟灣至上環增至四班。同時，由四月十二日開始，該航綫在平日之行船時間表亦畧有更改，並改用水上的士行走，收費劃一爲每人六角。

另外，爲應付清明假日往新界掃墓的大量市民，該公司由中環至荃灣之船次改爲由上午七時四十分至下午八時正，每隔廿分鐘開船一班，由中環至長洲之航綫則派最大型之三層船行駛，並隨時加班。

農曆三月廿三爲天后誕，該公司爲方便市民往天后廟參神起見，特別在四月十四日及四月十五日兩天派船行走該處，四月十四日星期日，特別觀光輪由港島灣仔西灣碼頭開出時間爲上午九時，十一時卅分，下午二時及四時三十分，回程時間爲上午十時十五分，下午十二時四十五分，三時十分及六時，收費爲來回票價成人六元，小童三元，豪華客輪及水上的士成人十二元，兒童六元。四月十五日天后誕日港開零時零分，上午二時卅分，五時正，六時十五分，回程開下午一時卅分，三時四十五分及六時正，而由上午七時至下午三時卅分，港島及大廟方面均每隔半小時開行一次，收費方面普通三層客船來回票價成人八元，小童四元，豪華客輪及水上的士來回票價成人十六元小童八元。

今晨市場價格 肉類魚蝦蔬菜

上肉	七元二角
牛肉	九元六角至十元
雞	七元五角至八元
鴨	六元二角
坭斑	九元六角至十元
紅衫	三元二角至三元四角
大魚	六元四角
鯪魚	五元五角至六元
蕃茄	一元二角
蘿蔔	七角至八角
生菜	一元二角
芥蘭	一元至一元二角
菜心	二元

（價格以每斤計算）

傳當局訂新例 管制汽車污染 修訂草案已呈政府

【本報訊】政府今夏可能通過嚴格之新例，管制汽車之污染。新例將出於修改現行道路交通條例方式，控制二十萬輛汽車所噴之煙量及規定入口新車之機器設計。

運輸署透露，目前籌備作三項改革。第一，係在一定之期間內，所有登記之新車，必須符合業已在共市各國實行之規定，其噴煙不能超過制定之單位。第二，將用特別設備查察現時車輛之出煙。第三則關于油渣車輛。

據說，修訂草案已呈政府，現候行政局審查。若今夏通過後，祇立即執行有關現有車輛之部份，其餘則明年始實行。

中國銀行今宣佈提高人民幣對港幣兌換率

【本報訊】中國銀行今晨宣佈將人民幣與港幣的兌換率提高百分之一。

今晨人民幣兌港幣的掛牌爲每一百港元兌卅九點零八元人民幣。

中國銀行發言人指出調整兌換率的原因是由於美元於過去數週來在國際貨幣市場的走勢軟弱，而港幣是跟美元走勢的緣故。

新赤兎續起 繁華復水準

四月二日，星期二

天色已放晴，跑道亦無積水，今晚夜賽，將在頗實之場地競逐。今早新配，有邱達積過檔摩厭之友誼第一，看來是代課性質。

△李國佐策慶祝，與甘保頓之多明麗同試一里，前駒貼欄，直路衝刺，落腳穩壯，神態亦靚極，多明麗在終點前已跟不住，強弱分明。慶祝處第三班並不吃虧，屆時有好配搭助手，應有想頭。

△卡薩諾伐由助手試半里，全程灑開大步，勁度出色，體態日形飽滿，看來尚有進步，週末參戰最合腳法路程，應屬前列份子，其勁態值得留神。

△同合由摩加利試三段，莊基達策追風先放引導，小摩在個半馬位後按韁跟隨，直路追上，併肩爭持一段，勁度未算強，狀態未如上賽，今賽是熱門，慎防有失。

△新赤兎由吉能試三段，全程按韁緩馳，爲狀態開神態則續見回起，上賽終點前稍試，反應相當理想，周末爭長途，是一路奇兵，注意可也。

△摩加利策繁華，與厰侶貞助同試，前駒走勢起力，馬身復見豐腴，勁脲下已復水準，今番降班出戰，對手未算突出，應有坐位望贏之力，四重彩優先攷慮之。

△得利是摩加利，偕麗水莊基達，併肩試一里，前駒走外檔，全程按韁相就，姿態矯健力足，勇況又進一步，看升班後操磨不輟，大有連捷決心，再捧無妨。麗水續有轉機，如小摩押陣，位望頗濃。

根州童由麥美倫試，疾馳六化郎，蹄姿輕巧，神采仍生，周末爭一里，照看稍嫌路短，但對手狀態多有缺點，仍屬前列份子。

△新勝之皇冠之光，今早由霍利安試，輕抒步頭，慢跳兩段，體態所見，較上回尤紮實，成熟又進一步，周末爭長途，如加磅不多，仍有可爲之處。

美孚世界酒樓 本月九日開幕

位於九龍美孚新邨，裝飾豪華，佔地二萬餘方呎之世界酒樓，下週初正式營業，現已開始接訂華筵喜酌。該酒樓位於在該邨積極擴建中之商業中心，短期內建成者另有一個擁有廿四條球道之保齡球場，及可容一千八百餘觀衆之電影院，目前其隣近之永安百貨公司及其他購物商場，已紛紛設立，有高度的繁榮發展，極具規模，同時，油蔴地小輪計劃行走之中環至該邨水上的士，僅需時十餘分鐘便可直通港九兩地居民之來往，而目前之一零二及一〇五隧道巴士與六號及六B、六C等線巴士總站亦設于該邨之附近，故交通極爲利便。

世界酒樓爲本港商界知名人士張中耕、張臺、張清輿及羅志清所投資經營，并聘得飲食業富有經驗之何楚西、吳錫坤及莫文等主理，室內設計則委由則陳佐潮及陳忠兩位負責，并由莊德成裝飾公司負責一切裝修工程，故其佈置及陳設，堪稱美奐美侖，二樓之荔灣小閣，雅緻清淡，不落凡俗，旁植荔枝樹，輔以假小石山，使人置身其中，有如親臨荔灣河畔之感，該廳專供晚飯宵夜小酌之用。食品由名廚烹製，精美可口，侍應服務週全，具一流水準，該酒樓地方宏敞，瑰麗堂皇，筵開百席，另有法國情調之巴黎馬賽廳，東洋格調之日本廳，中國特點之南京、北京、上海廳等，亦爲飲客流連之所，誠不愧爲九龍半島之最新設備高尚食府，該酒樓定本月八日舉行酒會，欵待嘉賓，翌（九）日正式開業。

圖爲美孚新邨世界酒樓加緊裝修工程情形。

湖南省同鄉聯誼總會 首次春節聯歡暨選舉

【本報訊】湖南旅港全省同鄉聯誼總會經奉准成立，昨假龍江飯店舉行首次春節聯歡暨選舉大會，選出王中柱爲會長，李吉如、張正坤、彭樂三爲副會長，李吉如爲理事長，鄺澄、陳典琪爲副理事長，彭樂三爲監事長，歐陽雲漢、張大遠、羅幹石爲副監事長，王代民、胡耀、彭遂民、劉建武、朱壽青、李同順、夏卓然、段復初、伍東順、劉基等爲理事，蕭景文、何敦遴、黃永湖等爲監事。即席推定正副會長，正副理事長，中文秘書及財務負責籌備成立暨首屆職員就職典禮事宜，積極展開徵求會員。

報業公會週年大會 皮努儉當選主席

【本報訊】香港報業公會於昨日下午五時半假座外國記者俱樂部舉行第二十次會員週年大會，計到會者有何鴻毅、潘仁昌、岑維休、何少菴、岑才生、汪石羊、賈訥夫、皮努儉、麥星貴、曾恩波、任忠章、麥海雲、陳鏡泉、王偉、衛國倫及紀瑪琍等各報社代表數十人。

開會如儀後，由主席何鴻毅講述過去一年來之會務經過，繼請大會通過會務報告及財政報告，由新生晚報代表陳鏡泉和議衆通過。旋由華僑晚報代表岑才生提議仍由現執行委員會工商日報、華僑日報、星島日報、南華早報（以上四報爲創辦衆永遠會員）香港虎報、香港時報、紅綠日報、明燈日報、南華晚報、新生晚報、成報、及天天日報再續任一年，星島日報又由華僑日報代表何少菴提議仍聘李福樹會計師任義務核數，南華早報皮努儉和議衆通過。繼又由香港時報代表曾恩波提議仍聘胡鴻烈大律師任法律顧問，華僑日報代表岑維休和議通過。最後由新生晚報代表陳鏡泉提議仍聘胡國賢律師任法律顧問，工商日報代表潘仁昌和議衆通過。至是大會議事程序完畢。

新當選爲現年度之執行委員會召開首次會議，推選新職員，結果：皮努儉（南華早報）當選主席，岑維休（華僑日報）當選副主席，杜陵（南華早報）仍任義務秘書，何少菴（華僑日報）仍任義務司庫。

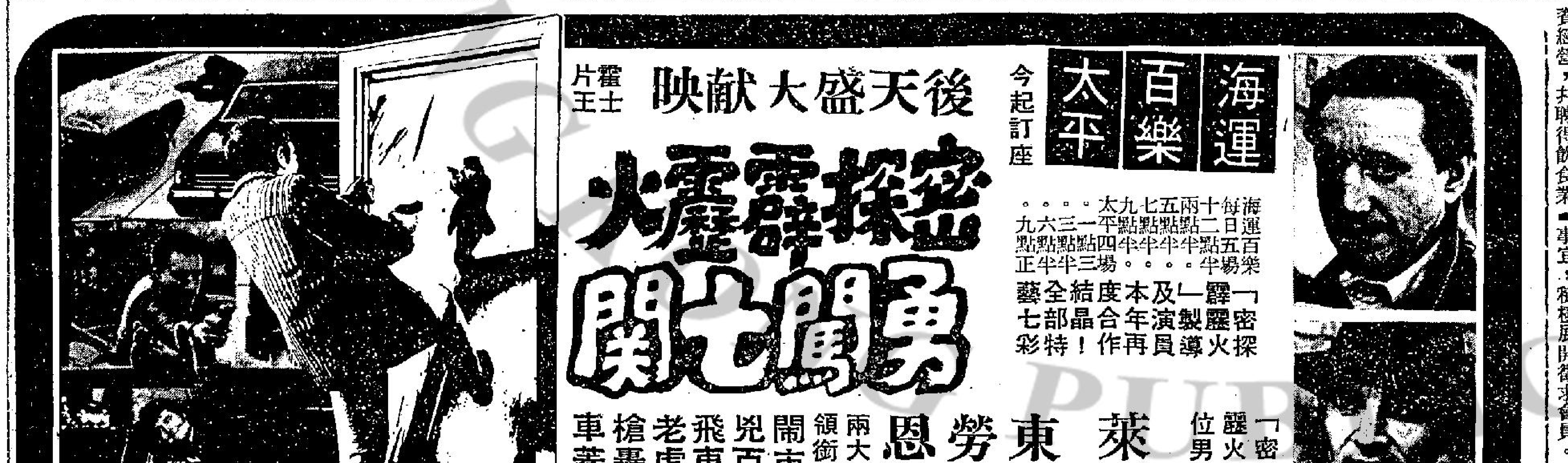

如蒙惠刊本報廣告請電二八〇七〇八